



Ville de Lausanne

Service de l'économie

*Office d'appui économique et statistique*

# Les seniors à Lausanne

2024



**Ville de Lausanne**

Direction de la sécurité et de l'économie  
Service de l'économie  
Office d'appui économique et statistique (OAES)  
Rue du Port-Franc 18  
Case postale 5354  
1001 Lausanne

[statistique@lausanne.ch](mailto:statistique@lausanne.ch)  
[www.lausanne.ch/statistique](http://www.lausanne.ch/statistique)

Novembre 2024

# Table des matières

Faits saillants.....	5
<b>1. Les seniors lausannois .....</b>	<b>17</b>
1.1. Aperçu .....	17
1.2. Les seniors en détail.....	22
1.3. Autres aspects ( <i>Relevé structurel , pooling 2018-2022</i> ) .....	25
1.5. Les ménages.....	28
<b>2. Vue d'ensemble des quartiers .....</b>	<b>31</b>
<b>3. Les seniors dans Lausanne et le canton .....</b>	<b>39</b>
<b>4. Les seniors dans les cantons.....</b>	<b>41</b>
<b>5. Les seniors dans les grandes villes.....</b>	<b>43</b>
<b>6. Les seniors dans les quartiers lausannois.....</b>	<b>45</b>
Q1 - Centre .....	47
Q2 - Maupas / Valency .....	49
Q3 - Sébeillon / Malley.....	51
Q4 - Montoie / Bourdonnette .....	53
Q5 - Montriond / Cour .....	55
Q6 - Sous-Gare / Ouchy .....	57
Q7 - Montchoisi .....	59
Q8 - Florimont / Chissiez .....	61
Q9 - Mousquines / Bellevue .....	63
Q10 - Vallon / Béthusy .....	65
Q11 - Chailly / Rovéréaz .....	67
Q12 - Sallaz / Vennes / Séchaud .....	69
Q13 - Sauvabelin .....	71
Q14 - Borde / Bellevaux.....	73
Q15 - Vinet / Pontaise .....	75
Q16 - Bossons / Blécherette.....	77
Q17 - Beaulieu / Grey / Boisy .....	79
Q90 - Zones foraines.....	81

## Sources

Ville de Lausanne, Contrôle des habitants

Calculs propres de l'Office d'appui économique et statistique (OAES)

Office fédéral de la statistique (OFS), Statistique de l'état annuel de la population (ESPOP)

Office fédéral de la statistique (OFS), Statistique de la population et des ménages (STATPOP)

Office fédéral de la statistique (OFS), Statistique du mouvement naturel de la population (BEVNAT)

Office fédéral de la statistique (OFS), Relevé structurel (RS)

Office fédéral de la statistique (OFS), City Statistics

Office fédéral de la statistique (OFS), Statistique des bâtiments et des logements (STATBL)

Office fédéral de la statistique (OFS), Enquête suisse sur la population active (ESPA)

Office fédéral de la statistique (OFS), Enquête sur les revenus et les conditions de vie (SILC)

Pro Senectute, Observatoire national de la vieillesse

Statistique Vaud (StatVD), statistiques par domaine

## Fonds de carte

© Service du cadastre de la Commune de Lausanne

**Image de couverture** : Mathilde Imesch – Ville de Lausanne

# Faits saillants

## Le vieillissement de la population

La problématique du vieillissement de la population retient régulièrement l'attention des médias qui n'ont pas manqué de signaler des faits démographiques emblématiques d'une évolution jugée préoccupante par plusieurs observateurs. Une publication récente du Fonds monétaire international, par exemple, considérait que le vieillissement de la population est la principale tendance démographique mondiale et qu'il constitue une « *bombe démographique* ».<sup>1</sup>

A l'échelle nationale, on a pointé ce phénomène en relevant que le nombre de résidents âgés de 65 ans est désormais plus important que ceux des jeunes âgés de 20 ans (graphique [G5](#)). Le constat est encore plus frappant vu d'une perspective de long terme. Dans les années précédant la Deuxième Guerre, on comptait 1 personne de 65 ans pour 3 personnes de 20 ans. Au début des années 1990, ce rapport était encore de 2 personnes âgées de 65 ans pour 3 de 20 ans. Economie Suisse, lors de la préparation de la campagne pour les votations fédérales du 3 mars 2024 sur la prévoyance vieillesse, mettait en exergue une évolution « *implacable* ».<sup>2</sup>

Cette tendance, alimentée par les naissances de la période du « baby boom » des années 1960 qui approchent aujourd'hui l'âge de la retraite, pose des défis considérables auxquels s'ajoutent les questions suscitées par la baisse de la natalité intervenue dès le milieu des années 2010. Le vieillissement de la population atteste cependant de l'amélioration tout aussi considérable de son état de santé et d'un système de soins médicaux qui, bien que posant à son tour d'épineux problèmes de financement, a contribué à une augmentation spectaculaire de la durée de vie de la population.

En l'espace d'un demi-siècle, l'espérance de vie à la naissance a en effet gagné une dizaine d'années en Suisse (graphique [G20](#)). En 1970, elle était de 70.1 ans pour les hommes et de 76.1 ans pour les femmes. En 2022, elle atteignait 81.6 ans pour les hommes et 85.4 pour les femmes. Fait remarquable, si on recensait une centaine de centenaires en 1970, dont presque 80 % de femmes, les doyens de la population suisse dépassaient les 3'300 en 2022, avec une part de femmes à peine plus grande que 50 ans auparavant.<sup>3</sup>

<sup>1</sup> David E. Bloom, Leo M. Zucker, « *Le vieillissement, véritable bombe démographique* », Fonds monétaire international, juin 2023 (<https://www.imf.org/fr/Publications/fandd/issues/Series/Analytical-Series/aging-is-the-real-population-bomb-bloom-zucker>).

<sup>2</sup> economiesuisse, « *L'implacable évolution démographique* », 26/01/2024 (<https://www.economiesuisse.ch/fr/articles/limplacable-evolution-demographique>).

<sup>3</sup> Étude de référence au niveau suisse : OFS, « Vieillesse et vieillissement dans la société contemporaine », 2024 (<https://www.bfs.admin.ch/bfs/fr/home/actualites/quoi-de-neuf.assetdetail.30905168.html> )

## La population âgée dans le territoire

Le vieillissement général de la structure démographique ne se déploie toutefois pas de manière identique à travers le territoire suisse. Dans notre pays, les zones les plus concernées se rencontrent le long de l'arc alpin et dans les communes rurales périphériques (d'après la classification de l'Office fédéral de la statistique (OFS)). Les cantons du Tessin, de Bâle-Campagne et des Grisons recensent les pourcentages les plus élevés de population âgée de 65 ans et plus, environ 23 %, soit 4 points au-dessus de la moyenne nationale. A l'opposé, Vaud, Genève, Fribourg et Zurich figurent parmi les cantons aux pourcentages les plus bas, de l'ordre de 17 % (graphique [G39](#)).

Si les villes sont dans une certaine mesure tributaires de leur cadre cantonal, elles se distinguent néanmoins par leurs spécificités fonctionnelles et territoriales.<sup>4</sup> Lausanne, avec Zurich, est le centre urbain qui se démarque par son profil démographique jeune, fortement caractérisé par sa population active. La capitale vaudoise compte aujourd'hui les parts les plus basses de population âgée dans sa structure démographique : moins de 10 % pour les 65 à 79 ans et moins de 5 % pour les 80 ans et plus. D'autres villes affichent des parts substantiellement plus élevées de résidents âgés,

par exemple Coire et Lugano, cette dernière avec 15 % pour les 65 à 79 ans et presque 8 % pour les 80 ans et plus.

Bien qu'inscrite dans le contexte général du vieillissement de la population, la démographie lausannoise a évolué à contretemps de la tendance nationale. L'âge moyen de la population suisse a augmenté constamment depuis le milieu des années 1960 pour passer de 34 à 42 ans. Durant les 30 dernières années, l'âge moyen de la population lausannoise a en revanche diminué. En 1990, il était de 40 ans, 2 ans de plus que le niveau national. Depuis le milieu des années 2000, il est de 39 ans, 3 ans de moins que la valeur suisse.

La comparaison des pyramides des âges met en évidence les tranches d'âge qui distinguent la mutation structurelle de la population suisse de celle de Lausanne (graphiques [G6](#), [G7](#)).

En Suisse, sur l'arc d'une génération (1990 – 2020), la population a augmenté de quelques 2 millions d'habitants pour se rapprocher des 9 millions en 2023. Le plus fort accroissement a été le cas des personnes âgées des plus de 50 ans avec un pic situé à 58 ans. En revanche, durant les 30 dernières années, la population de la Suisse a perdu plus de 60'000 personnes des 18 à 27 ans parmi les deux sexes.

---

<sup>4</sup> Pour des aperçus sur des aspects choisis de la population âgée d'un panel de villes suisses, voir le cahier *Les seniors dans les villes*, City Statistics, Office fédéral de la statistique, Neuchâtel, 2023 (<https://www.bfs.admin.ch/asset/fr/25285774>).

Durant ce laps de temps, Lausanne aussi a connu une importante croissance démographique qui se chiffre à plus de 22'000 personnes par rapport à 1990, dépassant aujourd'hui le seuil des 150'000 habitants. A Lausanne, toutefois, la mutation n'a pas touché les mêmes catégories d'âge qu'à l'échelle nationale. L'augmentation a été surtout le fait de la tranche des jeunes actifs de 30 à 40 ans, du reste associée à celle de la population des moins de 18 ans qui, proportionnellement, a été plus faible au niveau suisse. La diminution, par contre, a concerné essentiellement l'effectif des femmes âgées de 70 à 90 ans. Globalement, le rapport de dépendance des personnes âgées à Lausanne (à savoir le rapport entre la population des 65 ans et plus et celle des 20 à 64 ans) est ainsi passé de 27.3 % en 1990 à 20.9 % en 2023.

#### **La population âgée de Lausanne : généralités**

Le cas de Lausanne ressort encore davantage du comparatif avec les autres communes vaudoises en termes de population résidente permanente. Selon la statistique fédérale de la population, Lausanne est pratiquement la seule commune du canton à avoir enregistré depuis 1990 une diminution du nombre de seniors (en recul de presque 2'000 personnes par rapport aux 22'000 recensées alors). L'impact sur la structure démographique correspond à une contraction de presque 5 points par rapport aux 19 % que les personnes de 65 ans et plus représentaient

en 1990 chez les résidents permanents lausannois. Parmi les communes vaudoises de plus de 10'000 habitants, seule Vevey a connu une évolution structurelle analogue à celle observée à Lausanne. La particularité du cas lausannois ne soustrait toutefois pas la collectivité communale aux problématiques du vieillissement. En témoigne notamment l'augmentation de la part des personnes âgées de 80 ans et plus parmi les seniors (soit les 65 ans et plus dans leur ensemble). A Lausanne, cette part était déjà de 29 % au début des années 1990 (4 points de plus que la valeur nationale) et se situe au-dessus de 33 % depuis une vingtaine d'années. L'indice de grand vieillissement (rapport entre le nombre de personnes de 80 ans et plus et celui des personnes de 65 à 79 ans) affiche ainsi ses valeurs les plus élevées dans les grandes villes.

Cet état de fait trouve explication par la présence d'un nombre important d'établissements médico-sociaux sur leur territoire et dans les communes urbaines limitrophes, ainsi que par le souhait des personnes vieillissantes de se rapprocher de prestations et services plus aisément accessibles que dans des situations décentrées où l'usage de la voiture reste souvent indispensable. Parmi les principales villes de Suisse, c'est à Lausanne que l'indice de grand vieillissement est le plus haut (0.50), suivi de près par Bâle (0.49), Zurich et Genève (0.48) et Berne (0.47) (graphique [G40](#)).

## La population âgée des quartiers de Lausanne

La dynamique structurelle de la population des quartiers lausannois présente des caractéristiques distinctes marquées par les grands moments d'édification et de peuplement de la ville aussi que par l'état du marché locatif.

Dans le contexte d'un marché du logement en situation de pénurie de longue durée, notamment sur le segment des appartements de grande taille, les effets du cycle de vie (conservation du logement par les parents lors du départ des enfants), l'attachement au lieu et au logement de résidence ainsi que la sédentarité qui tend à s'accroître avec l'avancement de l'âge contribuent à déterminer des phases de mutations de la structure démographique des quartiers.

Les cas du Pont-des-Sauges et de la Bourdonnette, lotissements élevés dans les années 1960-70 en réponse à la croissance urbaine, illustrent ce qui précède. Autrefois habités par des familles avec enfants, ils figurent aujourd'hui parmi les portions du territoire communal où la population âgée a significativement augmenté. Plusieurs secteurs au nord de la ville (Montblesson, Vers-chez-les-Blancs, Grangette, Devin, Grand-Vennes, Bois-Gentil, Pierrefleur, Bergières) ont aussi vu le haut de leurs pyramides des âges s'élargir. La plupart des autres quartiers, par contre, a connu une évolution inverse, notamment au centre et au sud de la ville, contribuant au rajeunissement démographique que connaît Lausanne depuis une trentaine d'années.

La répartition variable des personnes âgées à travers le territoire communal ne doit cependant pas laisser penser que la mixité entre générations dans la population lausannoise en soit affectée. Parmi les quelques 550 îlots du découpage fin du territoire communal, les 530 qui recensent la quasi-totalité des habitants accueillent tous des seniors, comme c'était le cas pratiquement à l'identique il y a 30 ans.

## Traits sociodémographiques des seniors lausannois

La différence entre les sexes en matière d'espérance de vie détermine une caractéristique démographique manifeste de la population âgée. Le rapport entre le nombre d'hommes et le nombre de femmes est à la naissance de l'ordre de 105 garçons pour 100 filles. Ce rapport diminue ensuite et l'écart se fait très prononcé à partir de la soixantaine. A Lausanne, le rapport de masculinité des personnes âgées de 65 à 69 ans, est d'environ 85 hommes pour 100 femmes. Il baisse ultérieurement jusqu'à 25 hommes pour 100 femmes parmi les 95 à 99 ans et diminue encore davantage chez la cinquantaine de personnes centenaires que comptait Lausanne à fin 2023 (graphique [G9](#)).

La répartition selon l'origine montre que la part de personnes âgées de nationalité étrangère est substantiellement plus faible que chez le reste de la population. Lausanne compte au total 42 % de ressortissants de nationalité étrangère. Dès 70 ans, cette part est d'environ 20 % et tombe à 10 %

pour les nonagénaires. Ces ventilations, englobant les naturalisations, sont à comparer avec les indications sur le statut migratoire. Parmi les seniors, environ 60 % sont des individus de nationalité suisse non issus de la migration ; 20 % sont de nationalité suisse et issus de la migration et 20 % sont des étrangers de la première génération (graphique [G15](#)).

La génération des seniors porte en effet l'héritage de la société dans laquelle elle a grandi et aussi de l'histoire migratoire de notre pays, dont elle reste le témoin vivant. Ces traits la distinguent de la structure socio-économique des générations qui l'ont suivie et du contexte historique et social plus récent qui leur est propre. C'est le cas, par exemple, de la nature du système de formation que la génération des seniors a connu. Aujourd'hui, à Lausanne, chez les personnes d'âge compris entre 30 et 64 ans, on en compte 23 % ayant suivi la formation obligatoire, 27 % le degré secondaire et 50 % ayant obtenu un titre du degré tertiaire. Parmi les seniors, par contre, ces parts sont respectivement de 32 % (+ 9 points), 42 % (+ 15) et 26 % (- 24).

Ces chiffres attestent des conditions de poursuite de la formation qui avaient cours dans la société de l'après-guerre quand la maturité et les études

universitaires étaient moins facilement accessibles qu'aujourd'hui. C'est vrai en particulier pour les femmes que le modèle de famille de l'époque destinait souvent au foyer et aux tâches parentales. L'appartenance religieuse, sinon pratiquante du moins culturelle pour ainsi dire, est un autre exemple. Lors de l'annonce au Contrôle des habitants, les personnes âgées indiquaient bien plus fréquemment leur obédience que les plus jeunes.<sup>5</sup> L'écart est frappant. Parmi les Lausannois de 20 à 39 ans, 80 % n'ont pas donné d'indication sur ce point. Cette part est d'environ 50 % pour les 40 à 64 ans, de 20 % pour les 65 à 79 ans et passe en dessous de 15 % pour les 80 ans et plus. Et chez la population âgée, la répartition des appartenances est liée à l'héritage migratoire : majoritairement catholique, pour les seniors plus jeunes parmi lesquels sont proportionnellement plus présents les personnes d'origine italienne, espagnole et portugaise ; majoritairement protestante, pour les personnes des âges les plus avancés, originaires du canton et du reste de la Suisse.<sup>6</sup>

Parmi d'autres aspects de la vie des seniors, il faut encore relever leur implication dans le travail bénévole. D'après l'enquête suisse sur la population active (ESPA)<sup>7</sup>, les tranches d'âge les plus engagées

---

<sup>5</sup> La modification de la Loi cantonale sur le contrôle des habitants (LCH) introduisant le caractère facultatif du renseignement sur l'appartenance religieuse date de 2010.

<sup>6</sup> Pour des éléments de l'histoire migratoire de Lausanne, voir par exemple [Losanna, Svizzera: 150 ans d'immigration italienne à Lausanne](#), Office d'appui économique et statistique, Lausanne, Novembre 2021.

<sup>7</sup> <https://www.bfs.admin.ch/bfs/fr/home/statistiques/travail-remuneration/activite-professionnelle-temps-travail/conciliation-travail-non-remunere/travail-benevole.html>.

pour du bénévolat sont en effet celles des 55 à 64 ans (39 % de leur classe d'âge) et celles de 65 à 74 ans (37 %).

### **Les ménages des seniors**

L'avancement dans le chemin de la vie distingue les seniors par rapport à la taille du ménage. Presque 60 % des ménages de seniors sont composés d'une seule personne, 35 % de 2 personnes et le reste par des ménages de 3 personnes. La ventilation pour l'ensemble de la population vaut, respectivement, environ 49 %, 26 %, 12 % et 13 % pour les ménages de 4 personnes et plus).

A l'état civil, chez les seniors, les personnes mariées sont les plus nombreuses (41 %). Les personnes divorcées ou séparées suivent (25 %). On recense ensuite les personnes veuves (21 %) et finalement les célibataires (13 %). Cette répartition diffère toutefois significativement lorsqu'on considère séparément les femmes des hommes.

L'avancement dans l'âge, avec le poids correspondant de l'écart entre l'espérance de vie féminine et masculine, détermine des distinctions manifestes. Par exemple, le veuvage est une condition bien plus fréquente chez les femmes (28 %) que chez les hommes (9 %). Si l'écart est faible pour les célibataires (14 % pour les femmes, 12 % pour les hommes), il est considérable pour les personnes mariées (31 % pour les femmes, 58 % pour les hommes). Parmi les personnes divorcées ou

séparées l'écart est moindre (respectivement 27 % et 21 %).

Ces parts deviennent encore plus accusées lorsqu'on observe spécifiquement les seniors de 80 ans et plus, un plus grand nombre de personnes étant touchées par le veuvage (46 % pour les femmes et 20 % pour les hommes).

Le nombre de seniors vivant en ménage collectif, pour l'essentiel en établissement médico-social donc, fluctue selon les années autour de 1'100 personnes qui comptent au total pour environ 5 % de la population lausannoise âgée de 65 ans et plus (graphique [G26](#)). Cette part augmente très fortement avec l'âge : chez les 65 à 69 ans, elle n'est que de l'ordre de 2 %, alors que chez les centenaires elle dépasse 48 %.

### **Les conditions d'habitation des seniors**

Dans un marché locatif tendu où les logements de grande taille sont particulièrement recherchés, la problématique des conditions d'habitation de la population âgée retient souvent l'attention des observateurs. Les logements de grande taille sont en effet occupés par une proportion de personnes âgées plus importante que la part qu'elle représentent parmi la population. Or, lors du départ des enfants, les parents conservent le logement de famille d'autant plus volontiers que l'ancienneté du bail assure souvent un loyer plus avantageux qu'en cas de déménagement. Par ailleurs, la surface

d'habitation étant un bien économique normal, la demande augmente avec le revenu qui dépend à son tour de l'âge et de l'avancement professionnel. Il en découle aussi que la part de propriétaires augmente avec l'âge.<sup>8</sup> Dans la région lémanique (Genève, Vaud et Valais), cette part est de 46 % pour les personnes âgées de 65 ans et plus, soit plus du double que chez les 25 à 64 ans (21 %).<sup>9</sup> Le pourcentage de propriétaires qui habitent leur logement est également plus élevé en fonction de la taille du logement. A Lausanne, la part des propriétaires de logements de 5 pièces et plus dépasse 40 % et elle n'est que d'environ 5 % pour les logements de 3 pièces.<sup>10</sup>

L'appariement des données de population qu'a rendu possible la Loi fédérale sur l'harmonisation de registres (LHR) permet de rapprocher le nombre d'occupants d'un logement à sa taille. Pour le cas des locataires des ménages privés, on peut ainsi estimer que, à Lausanne, les seniors disposent en moyenne de 2.4 pièces par personne, alors que la moyenne

pour tous les âges confondus est de 1.5 pièces. Cet écart est naturellement plus prononcé si on en limite le calcul à la catégorie des logements de grande taille. Le cas de Lausanne n'a en ce sens rien de particulier puisque des valeurs analogues s'observent dans les autres grandes villes de Suisse. De manière générale, l'enquête sur les revenus et les conditions de vie (SILC) de l'OFS montre que le degré de satisfaction de la population âgée à propos de son logement est la plus élevée de toutes les classes d'âge. En 2022, 90 % des personnes interrogées déclaraient leur satisfaction (appréciation de 8 à 10 sur une échelle de 0 à 10), un degré du même niveau que lors de l'enquête de 2008.<sup>11</sup> Pro Senectute<sup>12</sup> note toutefois que la problématique du logement de la population vieillissante appelle une attention particulière puisque la grande majorité des seniors souhaitent vieillir chez eux dans un cadre adapté à leur condition. De surcroît, on observe des disparités importantes au sein de la population âgée<sup>13</sup>,

---

<sup>8</sup> Voir « *Les propriétaires vieillissent* », Economics Alert, Credit Suisse, Zurich, Octobre 2018, qui précise : « *en Suisse, le propriétaire-type de son logement [...], âgé en moyenne de 54 ans en 2000, atteignait déjà 58 ans en 2016. [...] près de la moitié des retraités (49,7%) vivent aujourd'hui dans leurs propres murs* ».

<sup>9</sup> Office fédéral de la statistique, Conditions d'habitation, fichier je-f-09.03.02.01.09 (Ménages privés selon l'âge des membres du ménage et le statut d'occupation, par grandes régions) (<https://www.bfs.admin.ch/bfs/fr/home/statistiques/construction-logement.assetdetail.30885335.html>).

<sup>10</sup> Estimations selon le Relevé structurel (pour plus de détail, voir le tableau disponible sur le portail statistique officiel de la Ville de Lausanne (<https://www.lausanne.ch/officiel/statistique/themes/09-construction-logement.html>)).

<sup>11</sup> L'enquête sur les revenus et les conditions de vie (SILC) de l'Office fédéral de la statistique interroge annuellement environ 8'000 ménages privés comprenant quelques 18'000 résidents permanents (voir fichier je-f-20.03.04.01.02 (Evaluation subjective de la qualité de vie) (<https://www.bfs.admin.ch/bfs/fr/home/statistiques/situation-economique-sociale-population/bien-etre-pauvrete/bien-etre-subjectif-et-conditions-de-vie.html>)).

<sup>12</sup> Voir : *Habitat et vieillissement : réalités et enjeux de la diversité. Age Report IV*, François Höpflinger, Valérie Hugentobler, Dario Spini, Éditions Seismo, 2019 (<https://www.age-report.ch/fr/>).

<sup>13</sup> Le cas de la vulnérabilité face au logement des femmes baby-boomers vivant seules a fait l'objet d'une étude récente de l'Institut et Haute école de la Santé La Source (<https://arodes.hes-so.ch/record/14279?ln=fr>).

fragilisant la situation locative de certains groupes de seniors.

### Disparités des ressources des seniors

La disparité des conditions de vie chez les seniors est bien documentée notamment par l'enquête SILC. Si l'appréciation de la situation financière est considérée satisfaisante par les seniors (sur une échelle de 0 à 10, 75 % l'évaluent entre 8 et 10, alors que chez les 18 à 64 ans ils ne sont que 54 % à déclarer un niveau analogue de satisfaction), l'incidence du taux de pauvreté marque ses niveaux les plus élevés parmi la classe d'âge des 75 ans et plus. En 2022, à l'échelle nationale, il était de 19 %, trois fois plus que chez les 18 à 64 ans et de 24 % parmi les personnes seules de 65 ans ou plus.

Le taux de pauvreté calculé par l'OFS se base toutefois sur les éléments de revenu et ne tient pas compte de la fortune éventuellement constituée durant les années de la vie professionnelle. L'estimation du taux de privation matérielle et sociale apporte alors un autre angle d'éclairage sur la question de la précarité. Selon la définition

européenne retenue également par l'OFS, une personne est considérée en situation de privation matérielle et sociale si elle subit une privation imputable à un manque de ressources financières dans au moins 5 des 13 domaines de la vie (par exemple, dépense inattendue, un repas complet tous les deux jours, deux paires de chaussures, remplacement de vêtements usés, chauffage suffisant du domicile, ...). Chez les seniors, ce taux est le plus bas de toutes les classes d'âge. En 2022, il se chiffrait en Suisse à 2.7 % pour les 65 ans et plus et au double (5.3 %) pour les 50 à 64 ans.<sup>14</sup>

La taille de l'échantillon de l'enquête SILC n'est pas suffisamment large pour déterminer dans quelle mesure le cas de Lausanne s'écarterait positivement ou négativement des valeurs calculées à l'échelle nationale. L'Observatoire vieillesse de Pro Senectute Suisse, dans une enquête représentative menée auprès de la population de plus de 55 ans, signale que « *les personnes âgées qui vivent dans des communes urbaines [...] sont moins fortement touchées par la pauvreté que celles installées dans des communes rurales* »<sup>15</sup>. D'après cette enquête, les personnes de 55 ans et plus touchées par la pauvreté en Suisse le sont à hauteur de 12 % dans les

<sup>14</sup> Voir *La pauvreté des personnes âgées, actualisation 2020*, Office fédéral de la statistique, Neuchâtel, octobre 2020 (<https://www.bfs.admin.ch/bfs/fr/home/statistiques/situation-economique-sociale-population/bien-etre-pauvrete/pauvrete-privations/pauvrete.assetdetail.14819393.html>).

<sup>15</sup> Voir *Observatoire de la vieillesse : la pauvreté des personnes âgées en Suisse en 2022*, Rainer Gabriel et Sonja Kubat, Zurich, Pro Senectute Suisse (<https://www.prosenectute.ch/fr/espace-pro/publications/observatoire-vieillesse/pauvrete-personnes-agees.html>).

Pour un portrait des seniors dans le canton de Vaud, voir *Vieillir 2030*, Département de la santé et de l'action sociale (DSAS), 2021 ([https://www.vd.ch/fileadmin/user\\_upload/themes/social/Vieillir2030/20210924\\_Portrait\\_Seniors\\_final.pdf](https://www.vd.ch/fileadmin/user_upload/themes/social/Vieillir2030/20210924_Portrait_Seniors_final.pdf)).

communes urbaines, de 13 % dans les communes péri-urbaines et de 20 % dans les communes rurales. Les études consacrées au risque de précarité chez les personnes âgées pointent comme principaux facteurs de risque le niveau de formation, le sexe, l'origine et le fait de vivre seules. L'exposition à une combinaison de ces facteurs concerne particulièrement les femmes dont on a vu précédemment les caractéristiques en termes de taille de ménage et de niveau de formation. Ces facteurs sont sous-jacents au besoin de recourir aux prestations complémentaires de l'AVS qui, à Lausanne, concernent quelque 2'800 femmes, 1'100 hommes et 800 couples. Si la part des femmes augmente avec l'âge par reflet de la composition démographique de la population totale, l'augmentation de leur part parmi les personnes touchant des prestations complémentaires est plus prononcée. Environ 20 % des femmes lausannoises âgées de 65 à 79 ans sont concernées, contre 14 % des hommes de la même classe d'âge. Cette part augmente encore pour frôler 50 % (sur un effectif évidemment peu nombreux) chez les personnes âgées de 95 à 99 ans.<sup>16</sup>

---

<sup>16</sup> Voir *Le potentiel contributif du territoire lausannois*, Office d'appui économique et statistique, Lausanne, juin 2022 (pp. 19-22) (<https://www.lausanne.ch/officiel/statistique/publications.html>).

<sup>17</sup> Enquête sur les revenus et les conditions de vie (SILC), Office fédéral de la statistique (fichier je-f-20.03.04.01.02) (<https://www.bfs.admin.ch/bfs/fr/home/statistiques/situation-economique-sociale-population/bien-etre-pauvrete/bien-etre-subjectif-et-conditions-de-vie.html>).

## Aspects de la santé de la population âgée

En matière d'état de santé, l'enquête sur les revenus et les conditions de vie (SILC) rapporte que, chez les 65 à 74 ans, 65 % déclaraient en 2022 un degré élevé ou très élevé de satisfaction (appréciation de 8 à 10 sur une échelle de 0 à 10), en progression de 5 points par rapport à 2008. Ces chiffres reflètent le niveau du standard de vie de notre pays, puisque la valeur pour l'ensemble des personnes interrogées (population de 16 ans ou plus) était de 68 %, avec un pic à 74 % pour les 18 à 24 ans.<sup>17</sup> Ces éléments sont étayés par l'analyse de l'International Health Policy Survey qui précise que, en Suisse, la quasi-totalité des répondants dispose d'un médecin habituel (96.8%).<sup>18</sup> La situation des 74 ans ou plus était toutefois plus contrastée, 57 % déclarant un état élevé ou très élevé de satisfaction, mais en recul de 2 points en comparaison de l'enquête de 2008.

Les personnes âgées vivant seules se disent aussi généralement plutôt satisfaites de leur situation. L'enquête SILC chiffre à 75 % la part des 65 à 74 ans déclarant un degré élevé ou très élevé de satisfaction à cet égard, et même à 5 points de plus qu'en 2008. Le sentiment de solitude augmente néanmoins chez les 75 ans et plus, comme en fait état une étude que

<sup>18</sup> Voir le dossier 60 de Observatoire suisse de la santé (Obsan) qui présente les résultats de l'enquête de 2017 et compare la situation en Suisse à celle de dix autres pays comparables (<https://www.obsan.admin.ch/fr/publications/2017-experience-de-la-population-agee-de-65-ans-et-plus-avec-le-systeme-de-sante>).

la Haute école de travail social et de la santé Lausanne a consacré à la population lausannoise de cette classe d'âge.<sup>19</sup> L'étude montre que les situations de solitude et d'isolement social sont inégalement distribuées dans la population. Elles apparaissent plus fréquemment après 80 ans lorsque l'état de santé se dégrade, les conditions financières sont difficiles et les répondants sont nés hors Suisse.

### Perspectives démographiques des seniors

Les scénarios démographiques à l'échelle de la Suisse et du canton de Vaud, extrapolant les tendances actuelles, tablent sur la poursuite de l'augmentation générale de la population.<sup>20</sup> Indépendamment des effets de structure sur la pyramide des âges, les scénarios de référence indiquent que les effectifs de toutes les classes d'âge seront plus nombreux à l'horizon 2030-2050. La population suisse devrait ainsi franchir le seuil des 10 millions d'habitants autour de 2040 et la population vaudoise le seuil du million peu après. Pour ce qui concerne la population des seniors, les prévisionnistes s'accordent pour considérer que leur part augmentera plus rapidement par rapport aux autres classes d'âge.

<sup>19</sup> *Étude sur le sentiment de solitude chez les personnes âgées de 75 ans et plus résidant en ville de Lausanne*, Haute école de travail social et de la santé Lausanne, Rapport final n° 82132, juillet 2022 (<https://www.hetsl.ch/actualites/detail/etude-sur-le-sentiment-de-solitude-chez-les-personnes-agees/>). Voir aussi le rapport-préavis N° 2023 / 33 de la Municipalité de la Ville de Lausanne.

Dans ce contexte, il reste à savoir dans quelle mesure Lausanne continuera à se démarquer dans les années à venir par sa structure démographique comparativement jeune. Toutefois, ce trait distinctif qu'elle partage notamment avec Zurich n'implique pas pour autant que Lausanne ne sera pas concernée par les défis de l'accompagnement de la population âgée. En termes d'effectifs, en effet, les démographes s'attendent à ce que le nombre de personnes âgées de 65 ans et plus s'inscrive à la hausse avec l'arrivée à l'âge de la retraite de la génération issue du pic des naissances des années 1960. Ainsi, par rapport à 2020, l'augmentation de la population âgée à Lausanne à l'horizon 2040 pourrait s'avérer de l'ordre de quelques 7'000 personnes pour un accroissement de plus de 30 %. L'impact en termes de structure, à savoir sur le poids de la part des seniors dans le total de la population, dépendra en revanche de nombreux facteurs notamment : de l'évolution de la natalité, en baisse générale depuis quelques années; des mouvements migratoires qui dépendront de l'écart de la croissance économique suisse par rapport à celle des autres pays; et de la dynamique régionale de la construction qui déterminera l'offre résidentielle à venir et, par conséquent, de la distribution du peuplement à travers le territoire.

<sup>20</sup> Voir les scénarios nationaux de l'Office fédéral de la statistique : <https://www.bfs.admin.ch/bfs/fr/home/statistiques/population/evolution-future/scenarios-suisse.html> et le rapport sur les perspectives démographiques cantonales et régionales de Statistique Vaud : [https://www.vd.ch/fileadmin/user\\_upload/organisation/dfin/statvd/Publications/Autres/2021-2050\\_Persp-popul\\_VD\\_rapport.pdf](https://www.vd.ch/fileadmin/user_upload/organisation/dfin/statvd/Publications/Autres/2021-2050_Persp-popul_VD_rapport.pdf).





# 1. Les seniors lausannois

## 1.1. Aperçu

	1990		2023		Variation	
	Effectif	En %	Effectif	En %	Effectif	En %
<b>Seniors</b>	<b>22'342</b>	<b>17.5 %</b>	<b>20'968</b>	<b>14.0 %</b>	<b>-1'374</b>	<b>-6.1 %</b>
<i>dont Suisses</i>	19'966	15.7 %	16'743	11.2 %	-3'223	-16.1 %
<i>dont étrangers</i>	2'376	1.9 %	4'225	2.8 %	1'849	77.8 %
<b>20 à 64 ans</b>	<b>81'811</b>	<b>64.2 %</b>	<b>100'466</b>	<b>66.9 %</b>	<b>18'655</b>	<b>22.8 %</b>
<i>dont Suisses</i>	54'095	42.4 %	52'676	35.1 %	-1'419	-2.6 %
<i>dont étrangers</i>	27'716	21.7 %	47'790	31.8 %	20'074	72.4 %
<b>0 à 19 ans</b>	<b>23'362</b>	<b>18.3 %</b>	<b>28'696</b>	<b>19.1 %</b>	<b>5'334</b>	<b>22.8 %</b>
<i>dont Suisses</i>	14'704	11.5 %	16'929	11.3 %	2'225	15.1 %
<i>dont étrangers</i>	8'658	6.8 %	11'767	7.8 %	3'109	35.9 %
<b>Population totale</b>	<b>127'515</b>	<b>100.0 %</b>	<b>150'130</b>	<b>100.0 %</b>	<b>22'615</b>	<b>17.7 %</b>
<i>dont Suisses</i>	88'765	69.6 %	86'348	57.5 %	-2'417	-2.7 %
<i>dont étrangers</i>	38'750	30.4 %	63'782	42.5 %	25'032	64.6 %

Source : Ville de Lausanne, Contrôle des habitants, calculs propres OAES

Indicateurs	1990	2023	Variation en points
Seniors pour 100 habitants	17.5	14.0	-3.6
Rapport de dépendance des seniors <sup>(1)</sup>	27.3 %	20.9 %	-6.4
Espérance de vie à 65 ans des hommes en Suisse <sup>(2)</sup>	15.3 ans	19.8 ans	4.5 ans
Espérance de vie à 65 ans des femmes en Suisse <sup>(2)</sup>	19.4 ans	22.5 ans	3.1 ans

<sup>(1)</sup> Rapport de dépendance des seniors : (65 ans et plus / 20 à 64 ans), en %.

<sup>(2)</sup> Durée moyenne de vie qui reste à 65 ans.

Sources : Office fédéral de la statistique 1981-2010 ESPOP, dès 2011 STATPOP, Ville de Lausanne, Contrôle des habitants, calculs propres OAES

### G1. Population totale (barres, échelle de gauche) et population seniors (ligne, échelle de droite), Lausanne, effectif, depuis 1990

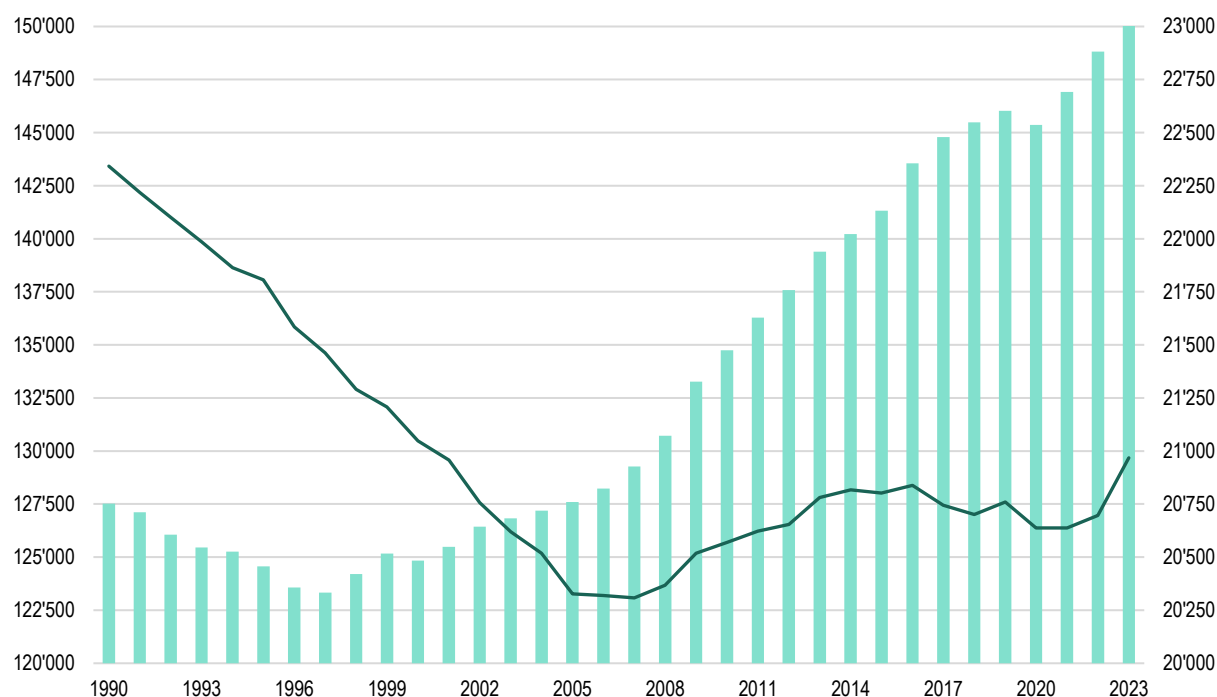

Source : Ville de Lausanne, Contrôle des habitants, calculs propres OAES

**G2. Seniors et jeunes de moins de 20 ans, Lausanne, effectif, depuis 1990**

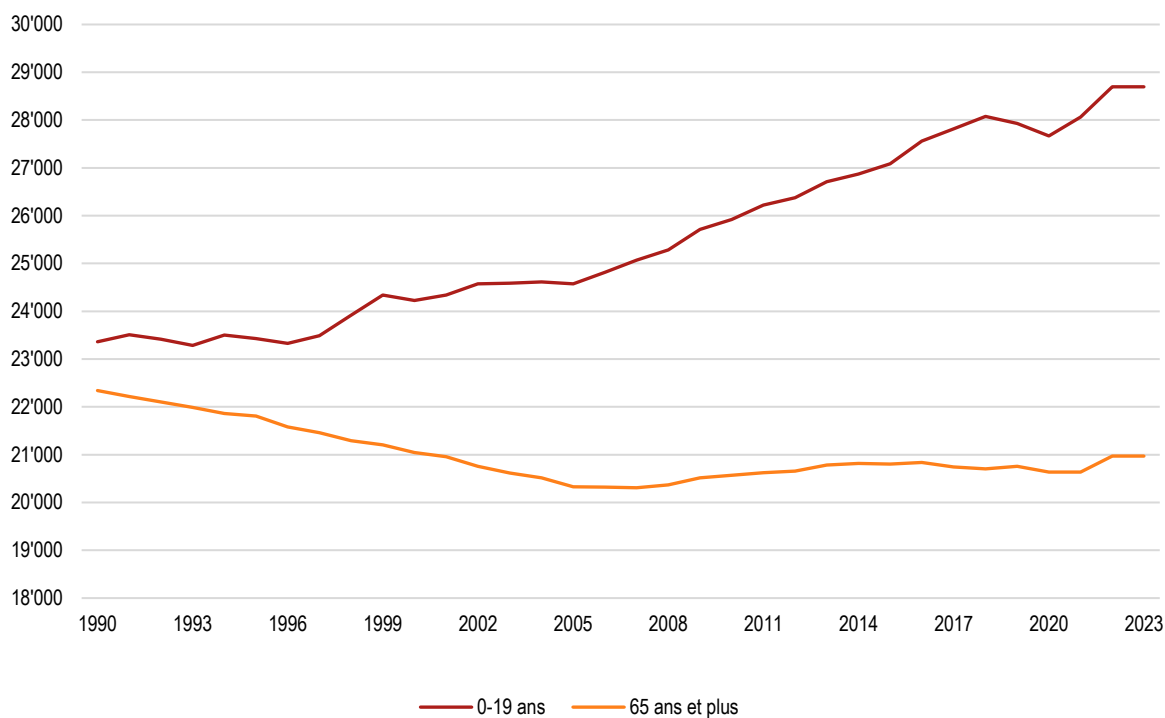

Source : Ville de Lausanne, Contrôle des habitants, calculs propres OAES

**G3. Rapport entre les seniors et les jeunes de moins de 20 ans, Lausanne, Canton de Vaud et Suisse <sup>(1)</sup>, en pour cent, depuis 1990**

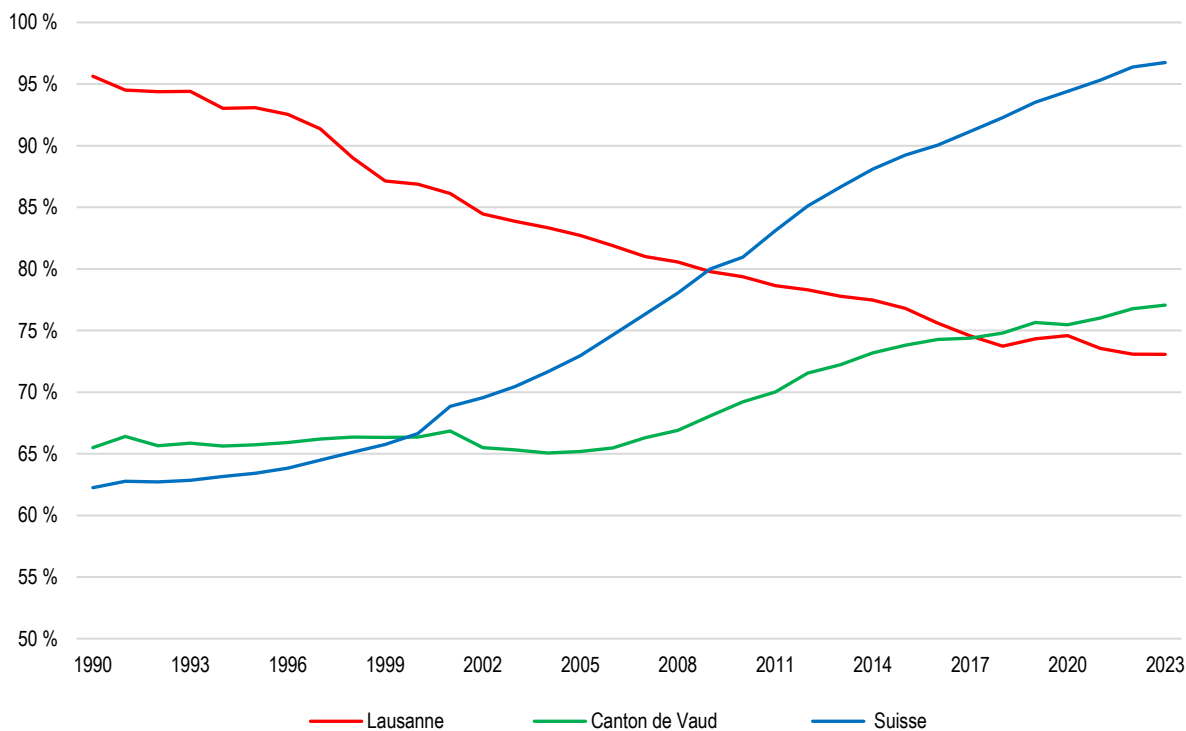

<sup>(1)</sup> Lausanne population totale ; Canton de Vaud et Suisse, population résidente permanente.

Sources : Office fédéral de la statistique 1981-2010 (ESPOP), dès 2011 (STATPOP), Ville de Lausanne, Contrôle des habitants, calculs propres OAES

#### G4. Seniors de 65 ans et jeunes de 20 ans, Lausanne, effectif, depuis 1990

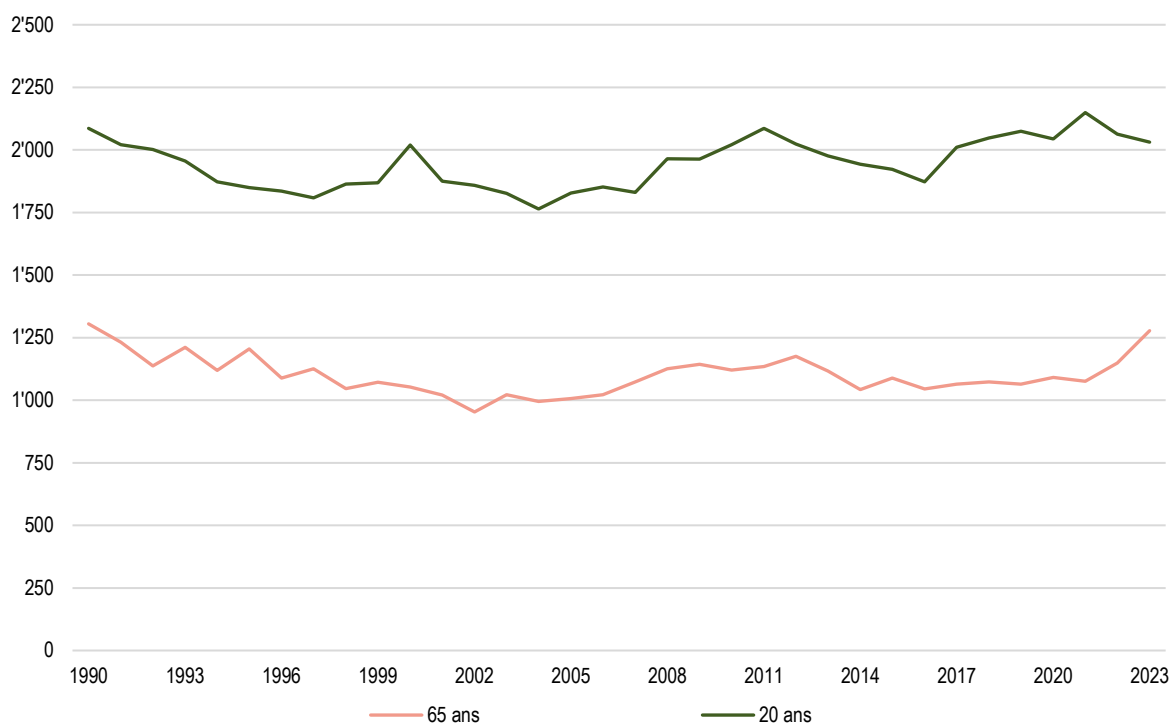

Source : Ville de Lausanne, Contrôle des habitants, calculs propres OAES

#### G5. Seniors de 65 ans et jeunes de 20 ans, Suisse <sup>(1)</sup>, effectif, depuis 1990

[\[Retour au texte\]](#)

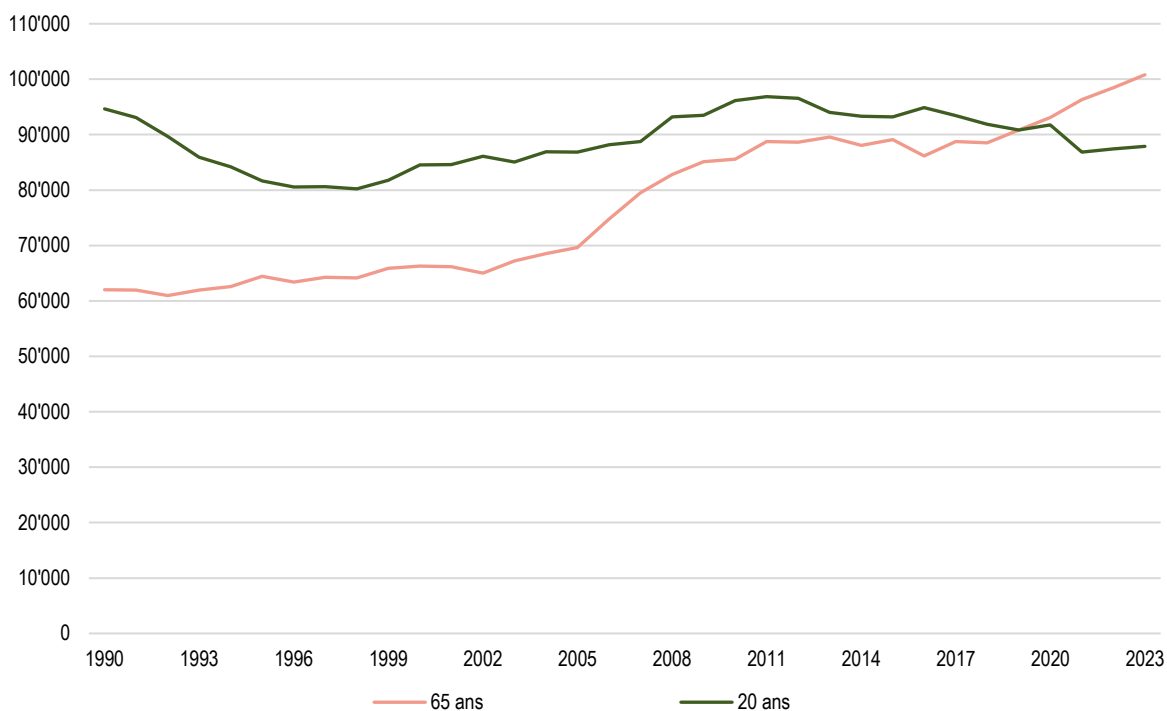

<sup>(1)</sup> Population résidante permanente.

Sources : Office fédéral de la statistique 1981-2010 (ESPOP), dès 2011 (STATPOP), calculs propres OAES

G6. Pyramide des âges de la population - Suisse <sup>(1)</sup>, 1990

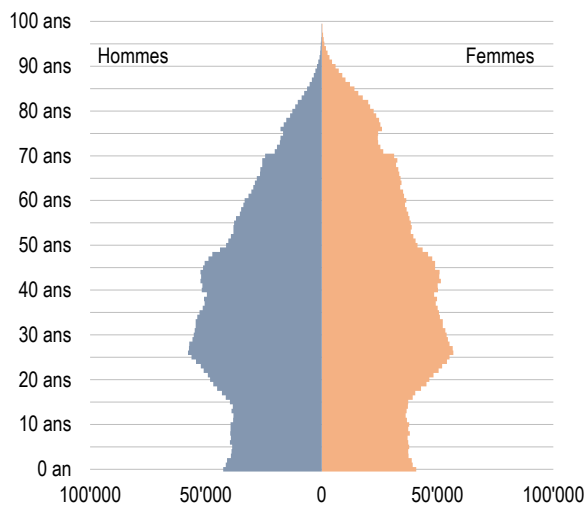

Pyramide des âges de la population - Suisse <sup>(1)</sup>, 2023

[\[Retour au texte\]](#)



<sup>(1)</sup> Population résidente permanente.

Source : Office fédéral de la statistique 1981-2010 (ESPOP), dès 2011 (STATPOP)

G7. Pyramide des âges de la population - Lausanne <sup>(1)</sup>, 1990



Pyramide des âges de la population - Lausanne <sup>(1)</sup>, 2023

[\[Retour au texte\]](#)

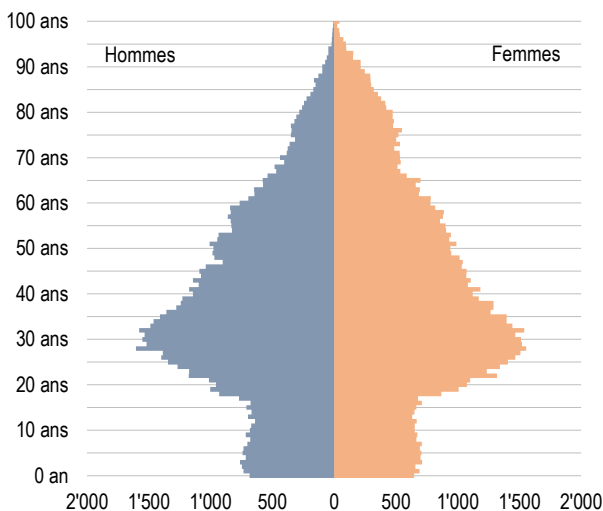

<sup>(1)</sup> Population totale.

Source : Ville de Lausanne, Contrôle des habitants, calculs propres OAES

**G8. Variation des effectifs et variation en points de la structure de la population selon l'âge et le sexe, Lausanne, 1990 - 2023**  
*(échelle de gauche âge, échelle de droite année de naissance)*

A) Variation des effectifs, femmes

B) Variation en points de la part des femmes sur total, par âge

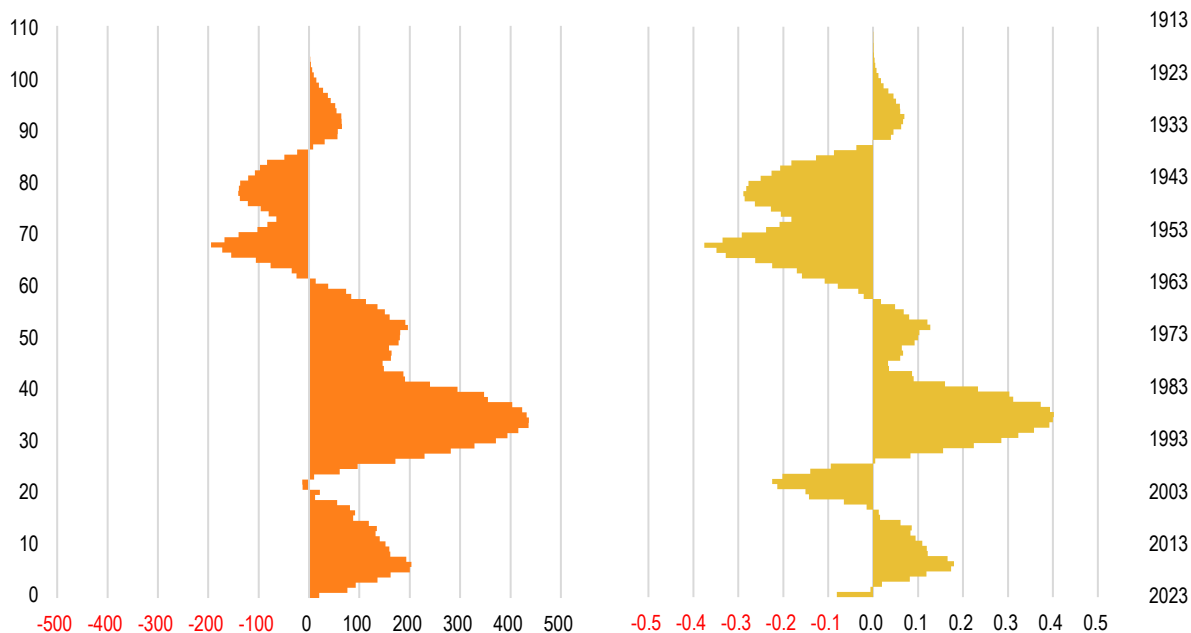

A) Variation des effectifs, hommes

B) Variation en points de la part des hommes sur total, par âge

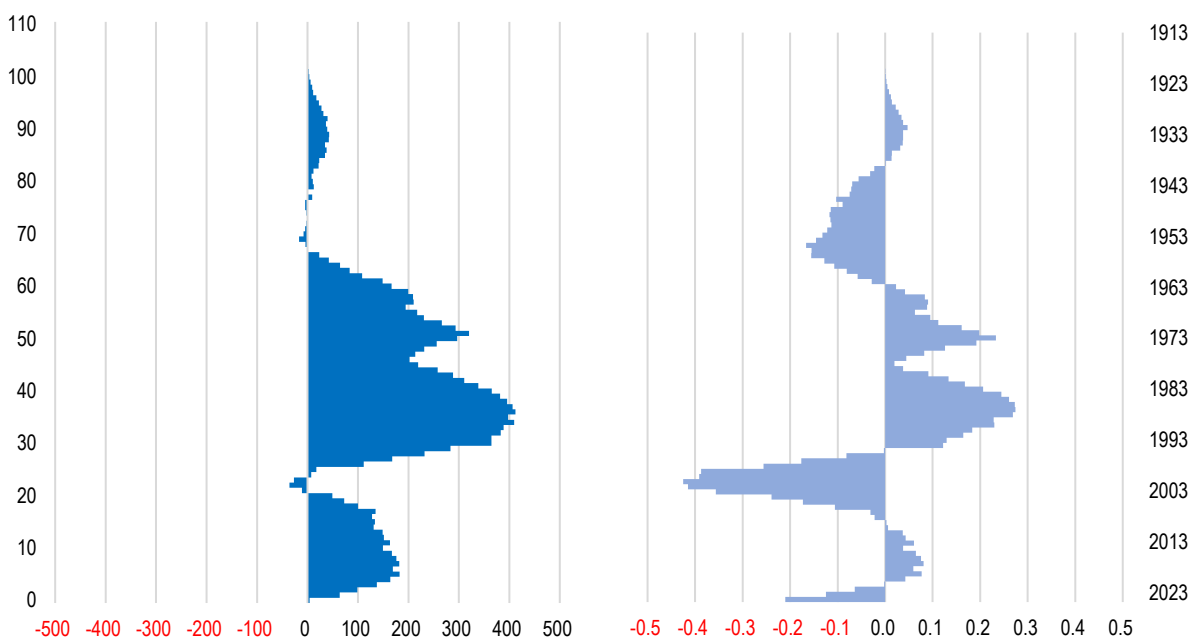

Source : Ville de Lausanne, Contrôle des habitants, calculs propres OAES

## 1.2. Les seniors en détail

	1990		2023		Variation	
	Effectif	En %	Effectif	En %	Effectif	En %
65 à 79 ans	15'903	71.2 %	13'986	66.7 %	1'917	12.1 %
80 ans et plus	6'439	28.8 %	6'982	33.3 %	-543	-8.4 %
<b>Total</b>	<b>22'342</b>	<b>100.0 %</b>	<b>20'968</b>	<b>100.0 %</b>	<b>-1'374</b>	<b>-6.1 %</b>

Source : Ville de Lausanne, Contrôle des habitants, calculs propres OAES

2023	Hommes		Femmes	
	Effectif	En %	Effectif	En %
65 à 79 ans	6'016	72.3 %	63.0 %	7'970
80 ans et plus	2'307	27.7 %	37.0 %	4'675
<b>Total</b>	<b>8'323</b>	<b>100.0 %</b>	<b>12'645</b>	<b>100.0 %</b>

Source : Ville de Lausanne, Contrôle des habitants, calculs propres OAES

2023	Suisses		Etrangers	
	Effectif	En %	Effectif	En %
65 à 79 ans	10'941	65.3 %	3'045	72.1 %
80 ans et plus	5'802	34.7 %	1'180	27.9 %
<b>Total</b>	<b>16'743</b>	<b>100.0 %</b>	<b>4'225</b>	<b>100.0 %</b>

Source : Ville de Lausanne, Contrôle des habitants, calculs propres OAES

### G9. Rapport entre le nombre de femmes et le nombre d'hommes, selon l'âge, Lausanne, 1990 et 2023 (en foncé moyenne sur 4 ans)

[Retour au texte](#)

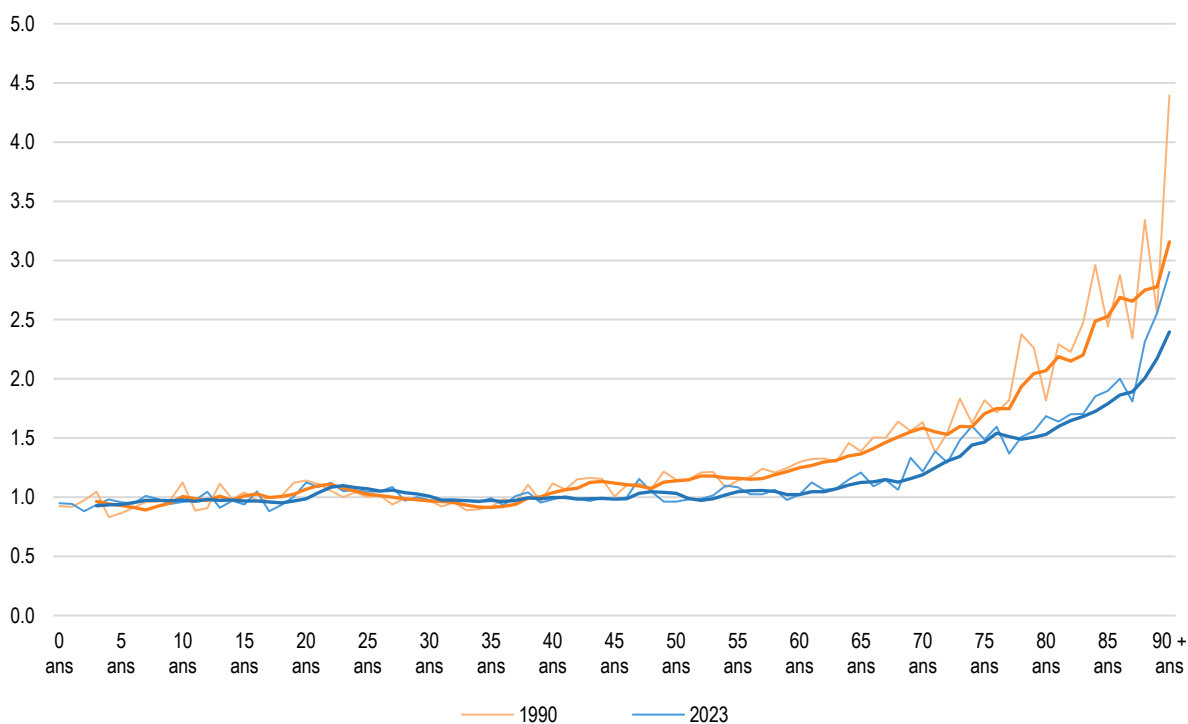

Source : Ville de Lausanne, Contrôle des habitants, calculs propres OAES

**G10. Indice de vieillissement et indice de grand vieillissement <sup>(1)</sup>, Lausanne et la Suisse <sup>(2)</sup>, en pour cent, depuis 1990**

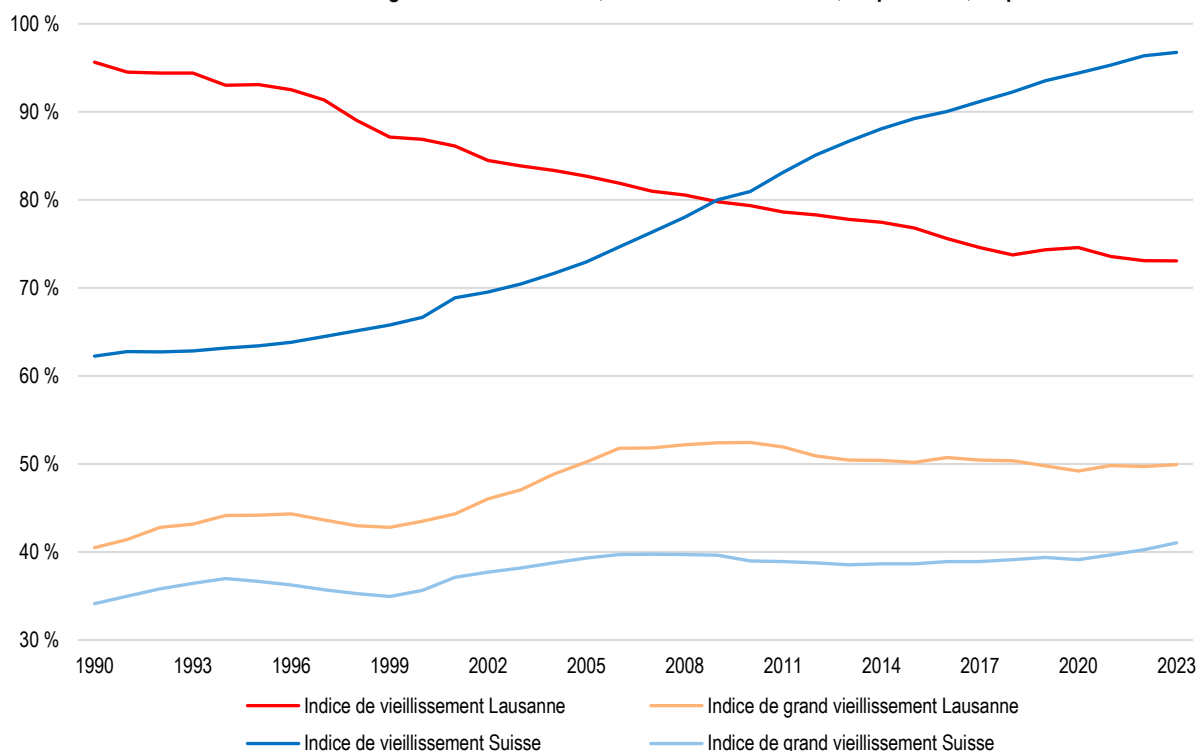

<sup>(1)</sup> Indice de vieillissement = seniors de 65 ans et plus / jeunes de moins de 20 ans ; indice de grand vieillissement = seniors de 80 ans et plus / seniors de 65 à 79 ans.

<sup>(2)</sup> Lausanne population totale, Canton de Vaud et Suisse population résidente permanente.

Sources : Office fédéral de la statistique 1981-2010 (ESPOP), dès 2011 (STATPOP), Ville de Lausanne, Contrôle des habitants, calculs propres OAES

**G11. Seniors, par groupes de pays <sup>(1)</sup>, Lausanne, effectif, 2023**

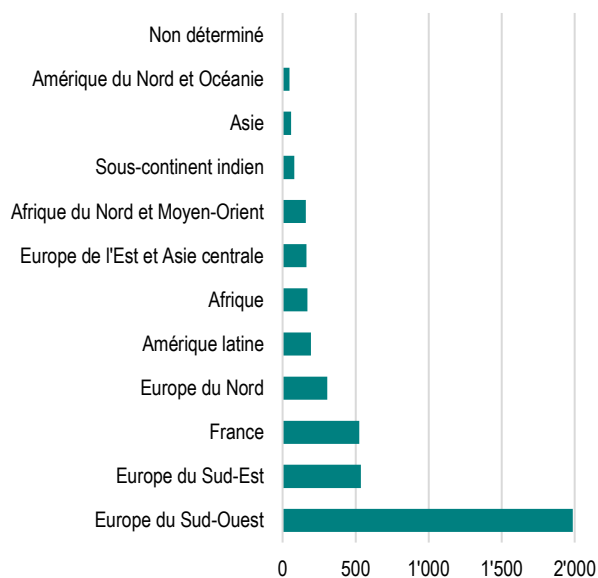

<sup>(1)</sup> Europe du Sud-Est: Albanie, Bosnie et Herzégovine, Chypre, Croatie, Grèce, Kosovo, Macédoine, Monténégro, Serbie, Slovénie, Türkiye.

Europe du Sud-Ouest : Espagne, Italie, Portugal.

Sous-continent indien : Bangladesh, Inde, Népal, Pakistan, Sri Lanka.

Source : Ville de Lausanne, Contrôle des habitants, calculs propres OAES

**G12. Nationalités des seniors étrangers, Lausanne, en pour cent, 1990 et 2023**

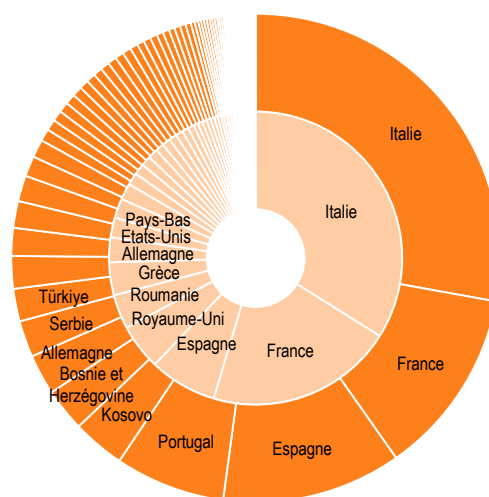

Nombre de nationalités différentes en 1990 = 61 (en claire)

Nombre de nationalités différentes en 2023 = 94 (en foncé)

Source : Ville de Lausanne, Contrôle des habitants, calculs propres OAES

**G13. Permis de séjour des seniors étrangers, selon la nationalité, (pays avec au moins 50 seniors), Lausanne, en pour cent (effectif entre parenthèses), 2023**

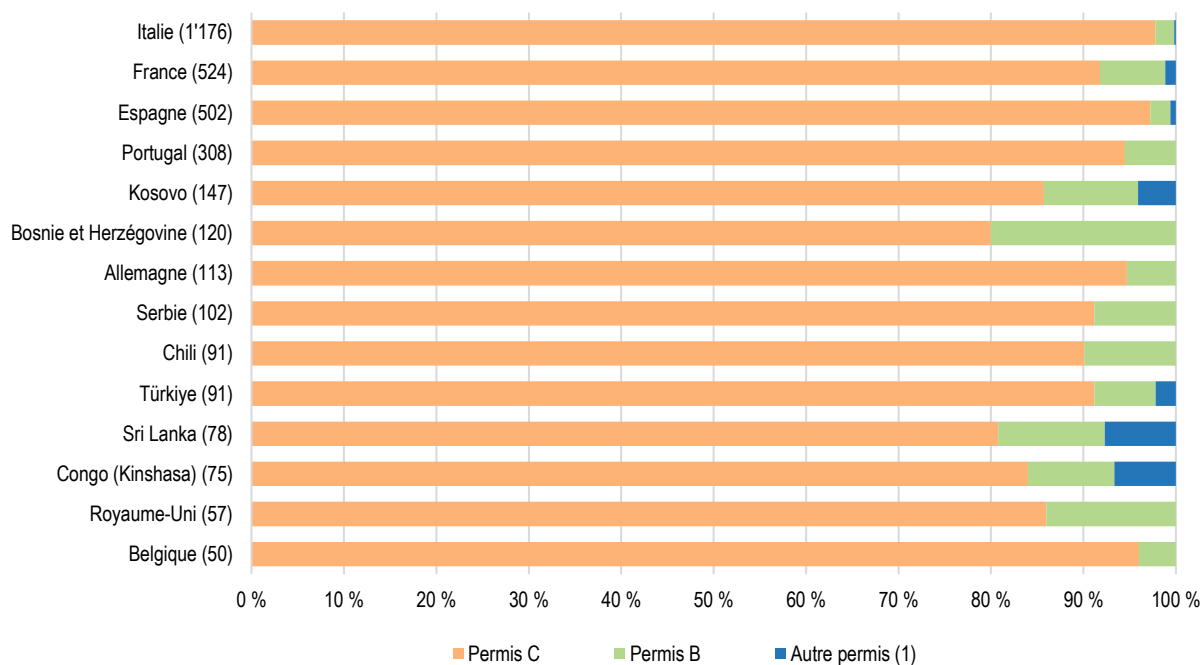

(1) Autorisations de courte durée ; requérant ; en attente.  
 Source : Ville de Lausanne, Contrôle des habitants, calculs propres OAES

**G14. Seniors, selon la durée de résidence à Lausanne (1), en pour cent et effectif, 2023**

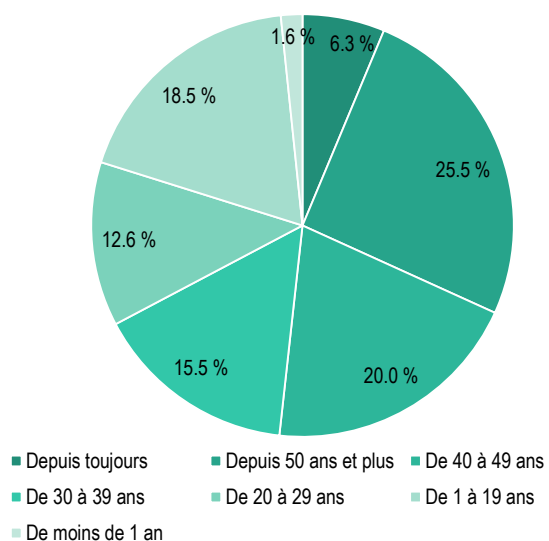

Durée	Effectif
Depuis toujours	1'321
Depuis 50 ans et plus	5'342
De 40 à 49 ans	4'188
De 30 à 39 ans	3'254
De 20 à 29 ans	2'637
De 10 à 19 ans	3'881
De moins de 1 an	345
<b>Total</b>	<b>20'968</b>

(1) Nombre d'années de résidence continue à Lausanne.  
 Source : Ville de Lausanne, Contrôle des habitants, calculs propres OAES

# 1.3. Autres aspects (Relevé structurel <sup>21</sup>, pooling 2018-2022)

G15. Seniors selon le statut de migration et selon la naturalisation, Lausanne, en pour cent, pooling 2018-2022

[\[Retour au texte\]](#)

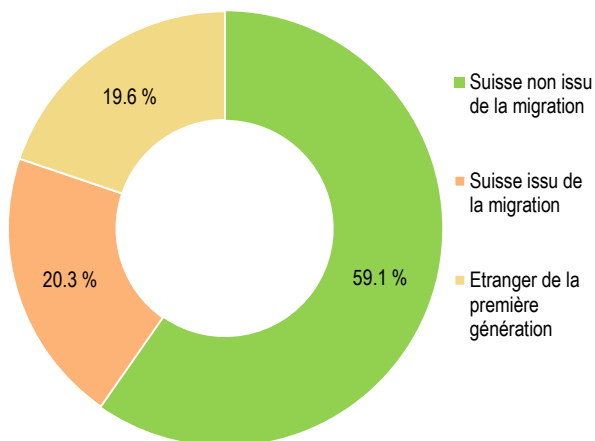

Nationalité et naturalisation		
	Effectif	IC ± <sup>(1)</sup>
<b>Total seniors</b>	<b>19'306</b>	<b>474</b>
Suisse de naissance	11'641	383
Naturalisé	3'842	228
De nationalité étrangère	3'823	227

Intervalle de confiance à 95 % compris entre ±1.0 % et ±1.3 %

<sup>(1)</sup> Intervalle de confiance à 95 %.

Source : Office fédéral de la statistique, (RS), calculs propres OAES

G16. Seniors selon la religion, Lausanne, effectif, pooling 2018 - 2022 <sup>(1)</sup>

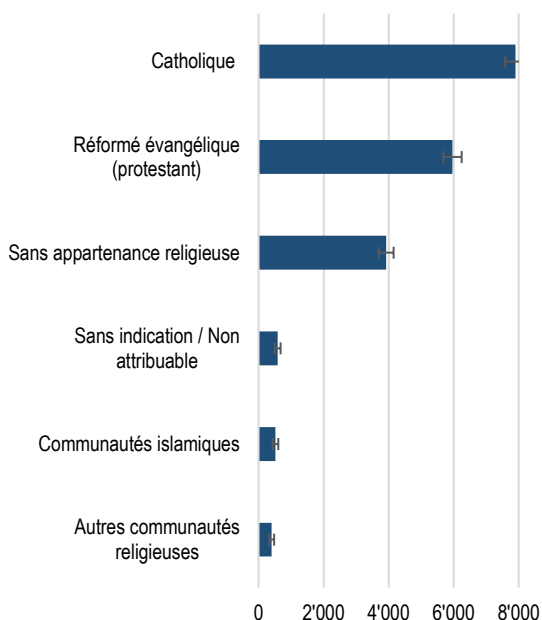

<sup>(1)</sup> H Intervalle de confiance à 95 %.

Source : Office fédéral de la statistique, (RS), calculs propres OAES

G17. Seniors selon la formation, Lausanne, effectif, pooling 2018 - 2022 <sup>(1)</sup>

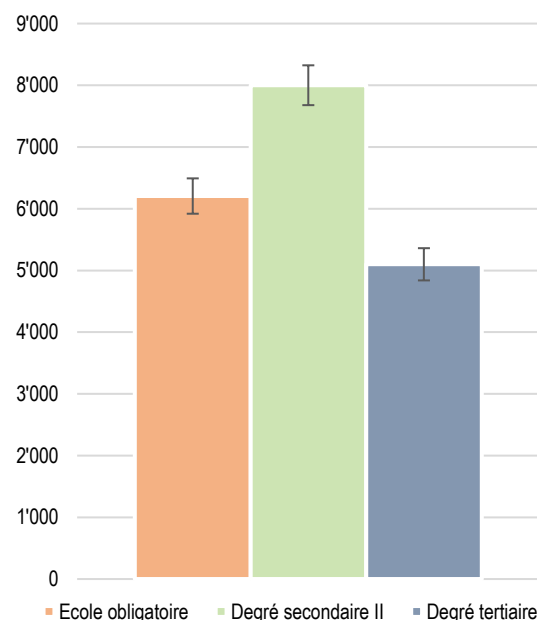

<sup>(1)</sup> H Intervalle de confiance à 95 %.

Source : Office fédéral de la statistique, (RS), calculs propres OAES

<sup>(21)</sup> Dans le Relevé structurel (RS), seules les personnes dans les ménages privés sont prises en compte.

**G18. Les centenaires selon le sexe, Lausanne, effectif, depuis 1990**

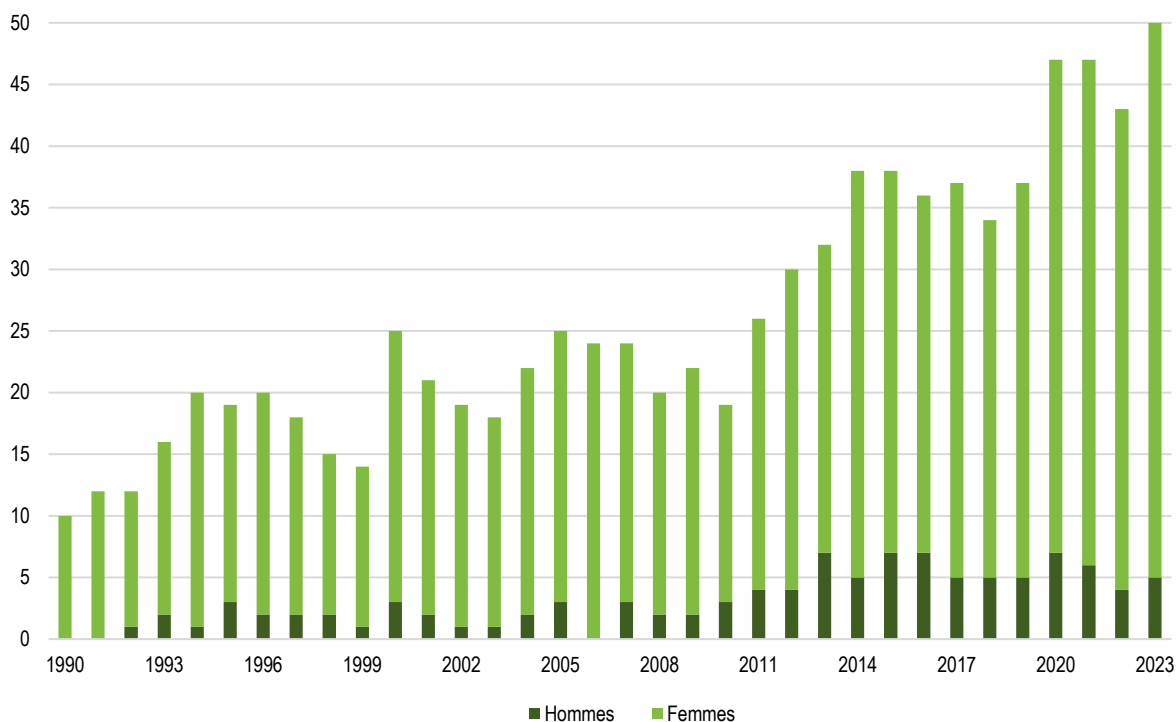

Source : Ville de Lausanne, Contrôle des habitants, calculs propres OAES

**G19. Espérance de vie à la naissance, nombre d'années, en Suisse, depuis 1970 <sup>(1)</sup>**

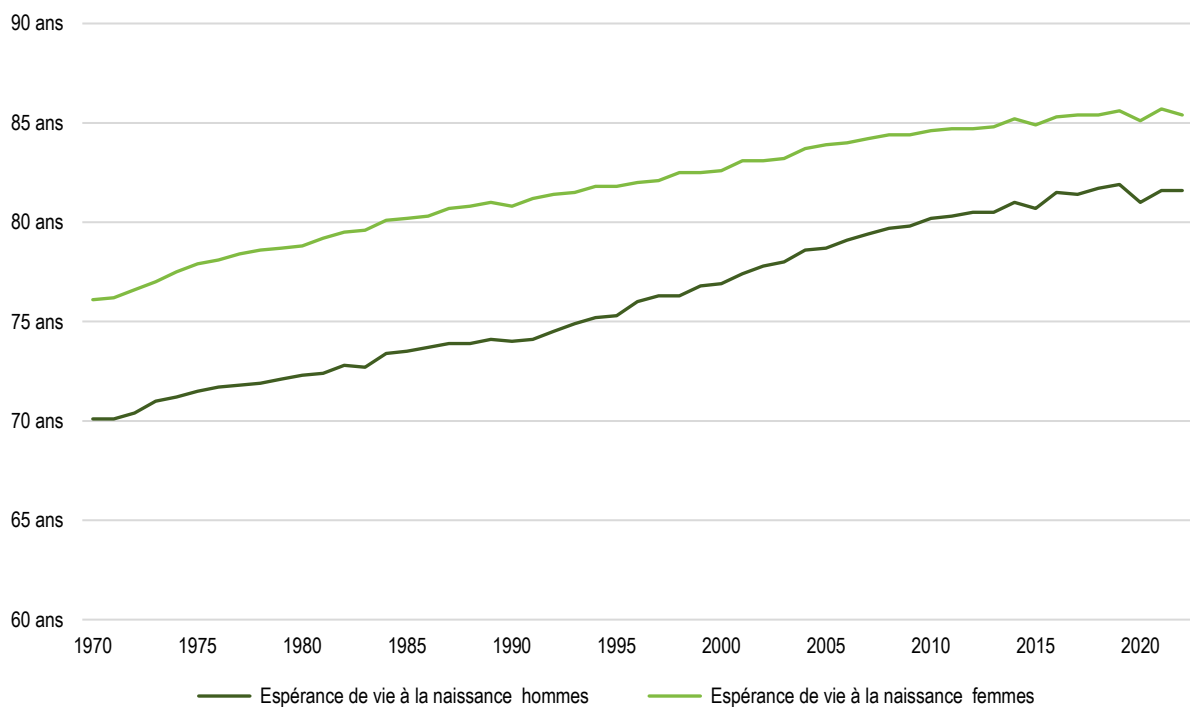

<sup>(1)</sup> Population résidente permanente.

Sources : Office fédéral de la statistique, 1990 - 2010 (ESPOP), depuis 2011 (STATPOP et BEVNAT)

**G20. Nombre de décès, Lausanne, effectif, depuis 1990 <sup>(1)</sup>**

[\[Retour au texte\]](#)

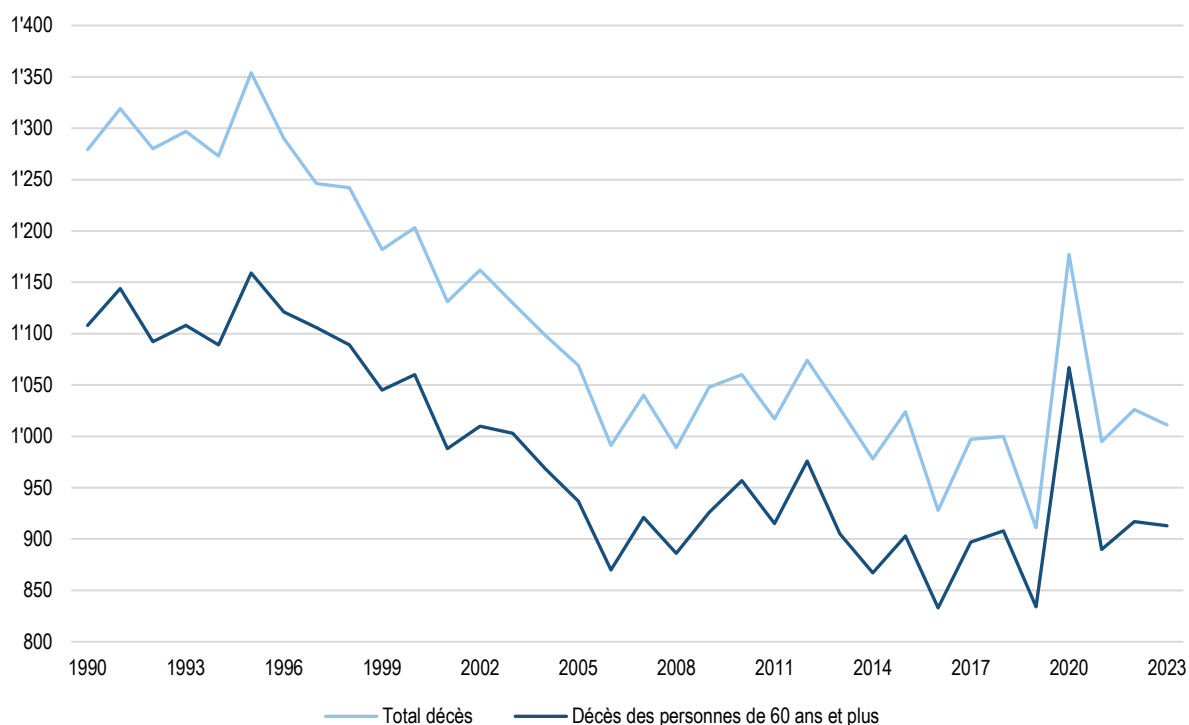

<sup>(1)</sup> Population résidante permanente.

Sources : Office fédéral de la statistique, 1990 - 2010 (ESPOP), depuis 2011 (STATPOP), calculs propres OAES

**G21. Décès en pour 1'000 du total de la population, depuis 1990 <sup>(1)</sup>**

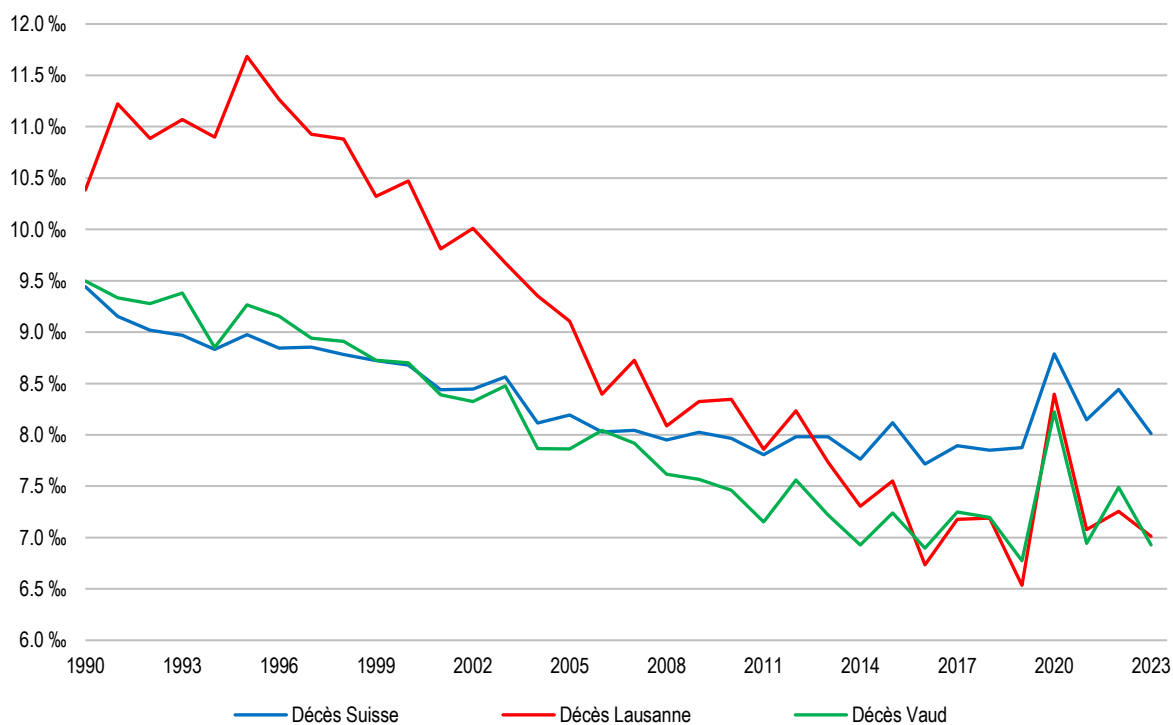

<sup>(1)</sup> Population résidante permanente.

Sources : Office fédéral de la statistique, 1990 - 2010 (ESPOP), depuis 2011 (STATPOP), calculs propres OAES

## 1.5. Les ménages

**G22. Ménages privés avec au moins un senior, selon le nombre de personnes dans le ménage, Lausanne, en pour cent, pooling 2018-2022**

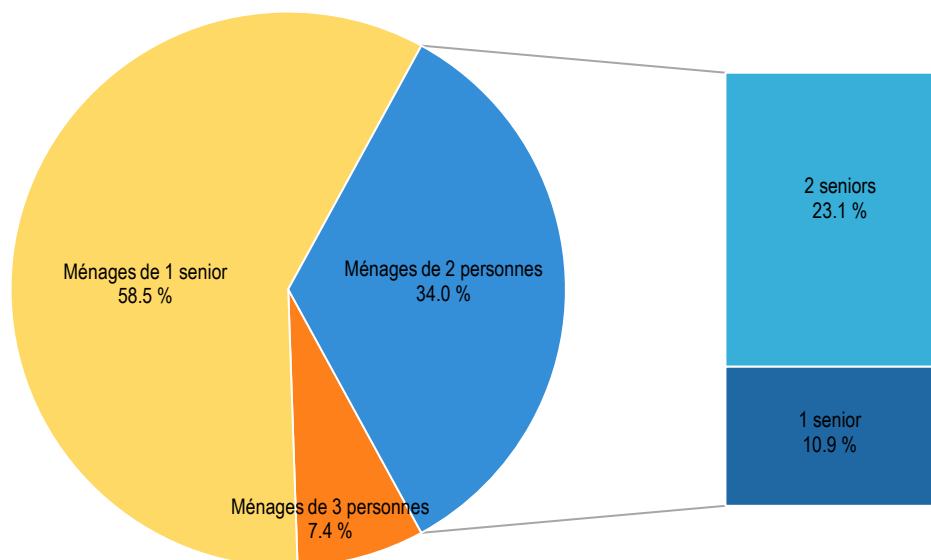

Intervalle de confiance à 95 %, compris entre  $\pm 0.6\%$  et  $\pm 1.2\%$

Source : Office fédéral de la statistique, (RS), calculs propres OAES

**G23. Seniors vivant seuls, selon le sexe et l'âge, Lausanne, effectif, pooling 2018-2022 <sup>(1)(2)</sup>**

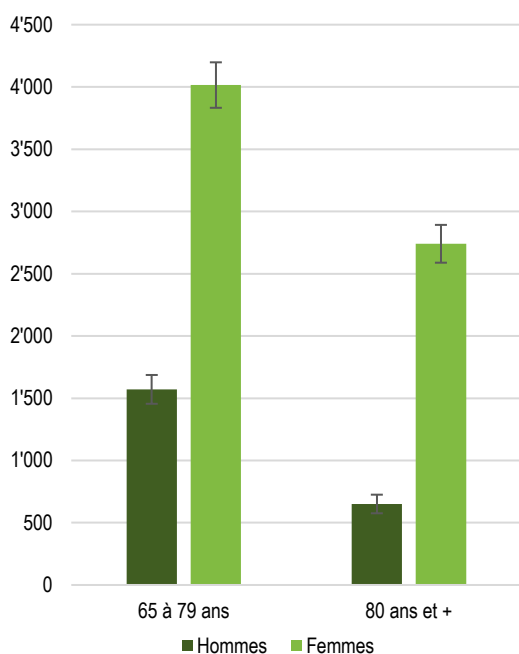

<sup>(1)</sup> Seules les personnes dans les ménages privés sont prises en compte.

<sup>(2)</sup> H Intervalle de confiance à 95 %.

Source : Office fédéral de la statistique, (RS), calculs propres OAES

**G24. Composition des ménages avec au moins un senior, Lausanne, effectif, pooling 2018-2022 <sup>(1)(2)</sup>**

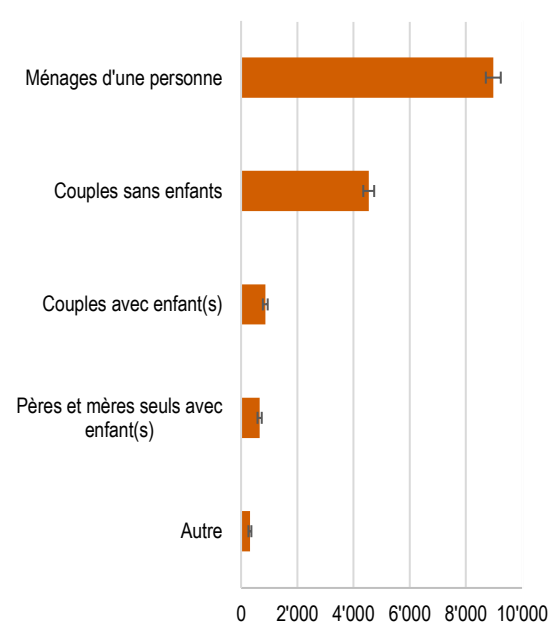

<sup>(1)</sup> Ménages privés.

<sup>(2)</sup> H Intervalle de confiance à 95 %.

Source : Office fédéral de la statistique, (RS), calculs propres OAES

**G25. Seniors résidents dans des ménages privés, selon le nombre de pièces du logement, Lausanne, effectif et en pour cent, 2022**

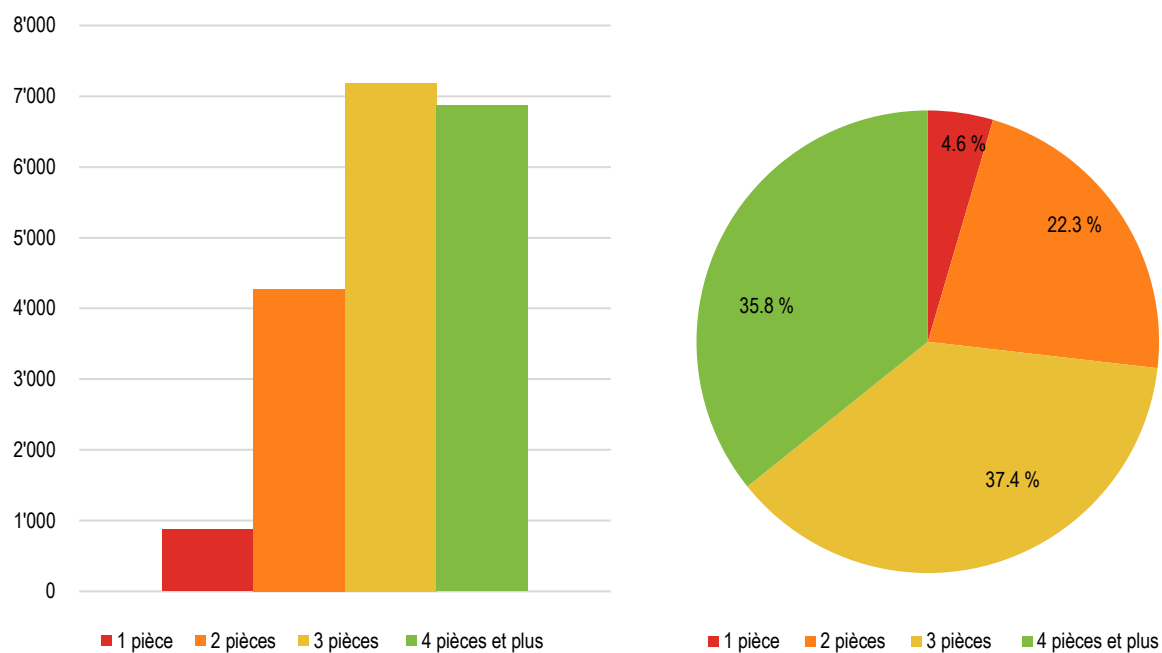

Sources : Office fédéral de la statistique, (STATPOP et StatBL), calculs propres OAES

**G26. Seniors résidents dans des ménages collectifs <sup>(1)</sup>, selon l'âge, Lausanne, effectif, depuis 2010**

[Retour au texte](#)

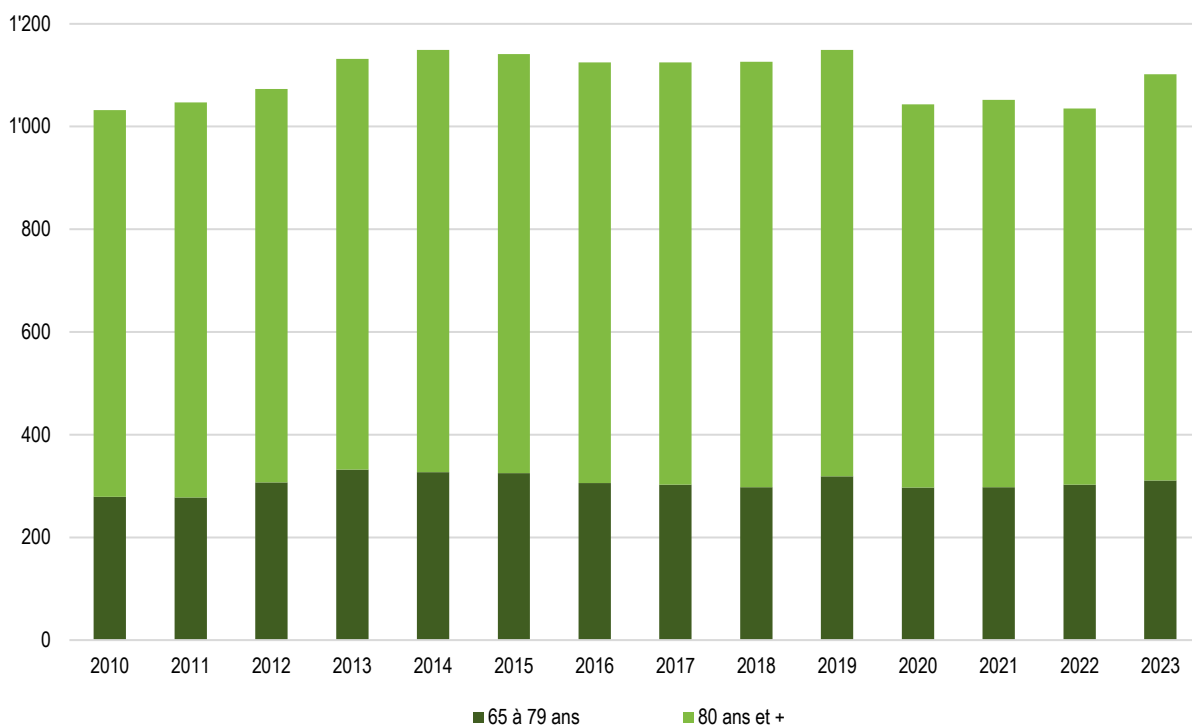

<sup>(1)</sup> Les ménages collectifs comprennent : les maisons pour personnes âgées et les établissements médico-sociaux; les foyers et les maisons d'éducation pour enfants et adolescents; les internats et les foyers d'étudiants ; les établissements pour handicapés ; les hôpitaux, les établissements de soins et autres institutions dans le domaine de la santé ; les monastères et les établissements d'hébergement de congrégations et autres associations religieuses ; etc.

Source : Ville de Lausanne, Contrôle des habitants, calculs propres OAES



## 2. Vue d'ensemble des quartiers

### 1 – Centre

101 - Rue Centrale  
102 - Chauderon  
103 - Flon  
104 - Montbenon  
105 - Gare/Petit-Chêne  
106 - Georgette  
107 - Avant-Poste  
108 - Marterey  
109 - Cité  
110 - Riponne/Tunnel

### 2 – Maupas / Valency

201 - Maupas  
202 - Av. d'Echallens  
203 - Montétan  
204 - Chablière  
205 - Valency

### 3 – Sébeillon / Malley

301 – Av. de Morges  
302 - Rue de Sébeillon  
303 - Tivoli  
304 - Prélaz  
305 - Gare de Sébeillon  
306 - Av. de Provence  
307 - Malley

### 4 – Montoie / Bourdonnette

401 - Montoie  
402 - Vallée de la Jeunesse  
403 - Pyramides  
404 - Prés-de-Vidy  
405 - Bourget  
406 - Bourdonnette

### 5 – Montriond / Cour

501 - Marc-Dufour  
502 - Milan  
503 - Les Cèdres  
504 - Cour  
505 - Mont-d'Or  
506 - Bellerive

### 6 – Sous-Gare / Ouchy

601 - Grancy  
602 - Harpe  
603 - Av. d'Ouchy  
604 - Ouchy

### 7 – Montchoisi

701 - Montchoisi  
702 - Elysée

### 8 – Florimont / Chissiez

801 - Florimont  
802 - Av. Rambert  
803 - Chissiez

### 9 – Mousquines / Bellevue

901 - Mon-Repos  
902 - Av. Secrétan  
903 - Ch. de la Vuachère

### 10 – Vallon / Béthusy

1001 - Le Vallon  
1002 - Hôpitaux  
1003 - Victor-Ruffy  
1004 - Béthusy

### 11 – Chailly / Rovéréaz

1101 - Chailly  
1102 - Plaisante  
1103 - Bois de Rovéréaz  
1104 - Craivavers  
1105 - Devin

### 12 – Sallaz / Vennes / Séchaud

1201 - La Sallaz  
1202 - Vennes  
1203 - Rte de Berne  
1204 - Valmont  
1205 - Grangette  
1206 - Praz-Séchaud  
1207 - Ch. des Roches  
1208 - Grand-Vennes

### 13 – Sauvabelin

1301 - Sauvabelin  
1302 - Pré-Fleuri

### 14 – Borde / Bellevaux

1401 - Borde  
1402 - Rouvraie  
1403 - Bellevaux  
1404 - Rte du Signal

### 15 – Vinet / Pontaise

1501 - Pré-du-Marché  
1502 - Valentin  
1503 - Pontaise

### 16 – Bossons / Blécherette

1601 - Stade  
1602 - Ancien-Stand  
1603 - Bois-Mermet  
1604 - Bois-Gentil  
1605 - Bossons  
1606 - Blécherette

### 17 – Beaulieu / Grey / Boisy

1701 - Beaulieu  
1702 - Bergières  
1703 - Pierrefleur

### 90 – Zones foraines

9010 - Les Râpes  
9020 - Montheron  
9030 - Vernand

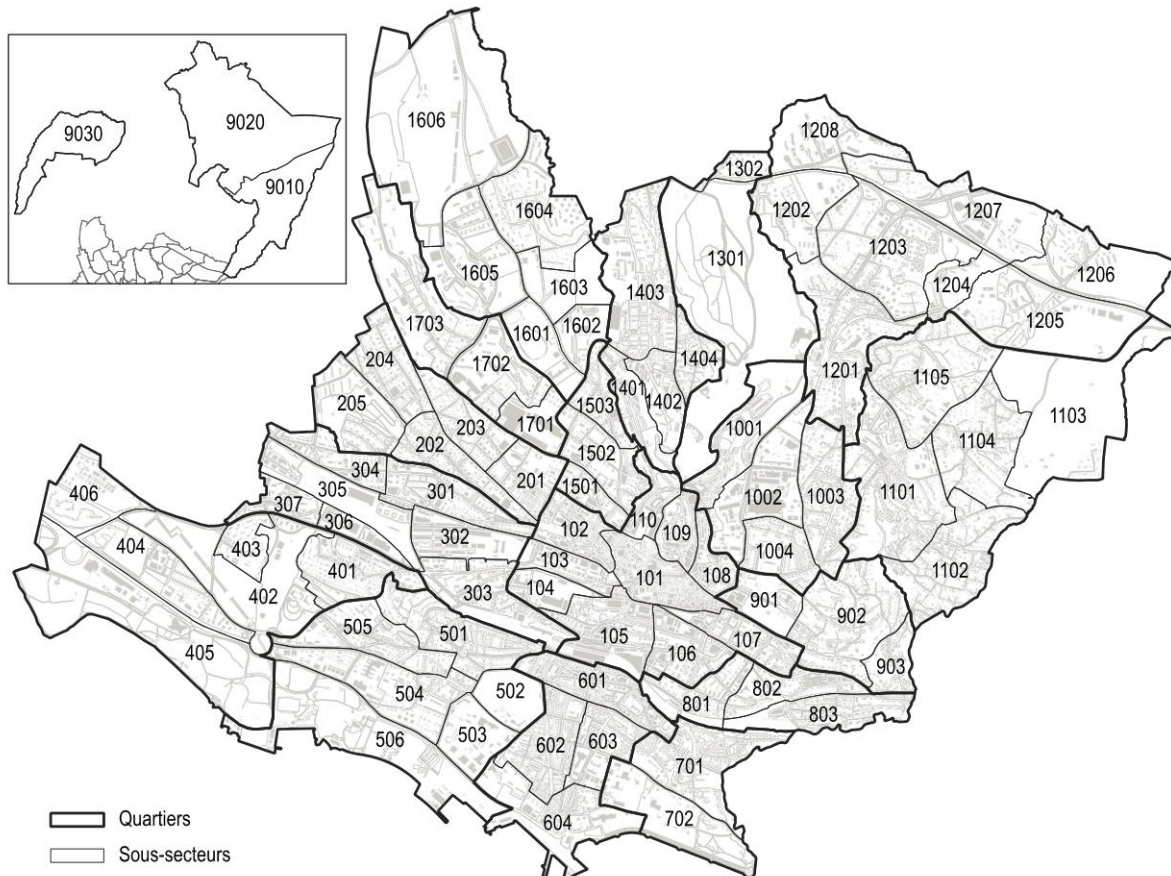

Aperçu 2023	Seniors Effectif	Seniors Pour 100 habitants	Parts des seniors par quartier	Population totale	Part de la population par quartier
1 - Centre	1'404	10.7	6.7 %	13'076	8.7 %
2 - Maupas / Valency	1'705	12.5	8.1 %	13'671	9.1 %
3 - Sébeillon / Malley	1'282	10.8	6.1 %	11'833	7.9 %
4 - Montoie / Bourdonnette	875	10.9	4.2 %	8'047	5.4 %
5 - Montriond / Cour	1'299	15.0	6.2 %	8'640	5.8 %
6 - Sous-Gare / Ouchy	1'847	17.0	8.8 %	10'870	7.2 %
7 - Montchoisi	595	15.8	2.8 %	3'766	2.5 %
8 - Florimont / Chissiez	884	15.1	4.2 %	5'843	3.9 %
9 - Mousquines / Bellevue	419	15.2	2.0 %	2'756	1.8 %
10 - Vallon / Béthusy	835	12.7	4.0 %	6'570	4.4 %
11 - Chailly / Rovéréaz	1'929	20.0	9.2 %	9'625	6.4 %
12 - Sallaz / Vennes / Séchaud	1'895	11.7	9.0 %	16'231	10.8 %
13 - Sauvabelin	92	9.1	0.4 %	1'009	0.7 %
14 - Borde / Bellevaux	1'595	16.4	7.6 %	9'755	6.5 %
15 - Vinet / Pontaise	971	13.1	4.6 %	7'410	4.9 %
16 - Bossons / Blécherette	1'236	13.3	5.9 %	9'260	6.2 %
17 - Beaulieu / Grey / Boisly	1'528	24.1	7.3 %	6'335	4.2 %
90 - Zones foraines	530	10.4	2.5 %	5'085	3.4 %
<b>Lausanne (y c. adresses inconnues)</b>	<b>20'968</b>	<b>14.0</b>	<b>100.0 %</b>	<b>150'130</b>	<b>100.0 %</b>

Source : Ville de Lausanne, Contrôle des habitants, calculs propres OAES

Variation 1990 - 2023	Seniors			Population totale		
	Effectif 1990	Variation effectif	Variation en %	Effectif 1990	Variation effectif	Variation en %
1 - Centre	2'136	-732	-34.3 %	11'517	1'559	13.5 %
2 - Maupas / Valency	2'516	-811	-32.2 %	13'395	276	2.1 %
3 - Sébeillon / Malley	1'291	-9	-0.7 %	8'465	3'368	39.8 %
4 - Montoie / Bourdonnette	819	56	6.8 %	6'525	1'522	23.3 %
5 - Montriond / Cour	1'644	-345	-21.0 %	7'316	1'324	18.1 %
6 - Sous-Gare / Ouchy	2'297	-450	-19.6 %	10'730	140	1.3 %
7 - Montchoisi	845	-250	-29.6 %	3'734	32	0.9 %
8 - Florimont / Chissiez	1'117	-233	-20.9 %	5'237	606	11.6 %
9 - Mousquines / Bellevue	452	-33	-7.3 %	2'432	324	13.3 %
10 - Vallon / Béthusy	1'290	-455	-35.3 %	6'338	232	3.7 %
11 - Chailly / Rovéréaz	1'625	304	18.7 %	8'745	880	10.1 %
12 - Sallaz / Vennes / Séchaud	1'371	524	38.2 %	11'882	4'349	36.6 %
13 - Sauvabelin	92	0	0.0 %	244	765	313.5 %
14 - Borde / Bellevaux	1'455	140	9.6 %	9'340	415	4.4 %
15 - Vinet / Pontaise	1'490	-519	-34.8 %	7'268	142	2.0 %
16 - Bossons / Blécherette	570	666	116.8 %	6'227	3'033	48.7 %
17 - Beaulieu / Grey / Boisly	1'062	466	43.9 %	5'870	465	7.9 %
90 - Zones foraines	199	331	166.3 %	1'950	3'135	160.8 %
<b>Lausanne (y c. adresses inconnues)</b>	<b>22'342</b>	<b>-1'374</b>	<b>-6.1 %</b>	<b>127'515</b>	<b>22'615</b>	<b>17.7 %</b>

Source : Ville de Lausanne, Contrôle des habitants, calculs propres OAES

Classe d'âge, 2023	Total seniors 65 ans et plus	dont 65 à 79 ans	dont 80 ans et plus	0 à 19 ans	20 à 64 ans	Rapport de dépendance des seniors <sup>(1)</sup>
1 - Centre	1'404	990	414	1'840	9'832	14.3 %
2 - Maupas / Valency	1'705	1'155	550	1'970	9'996	17.1 %
3 - Sébeillon / Malley	1'282	900	382	2'224	8'327	15.4 %
4 - Montoie / Bourdonnette	875	662	213	1'858	5'314	16.5 %
5 - Montriond / Cour	1'299	888	411	1'523	5'818	22.3 %
6 - Sous-Gare / Ouchy	1'847	1'217	630	1'730	7'293	25.3 %
7 - Montchoisi	595	393	202	596	2'575	23.1 %
8 - Florimont / Chissiez	884	584	300	1'118	3'841	23.0 %
9 - Mousquines / Bellevue	419	278	141	563	1'774	23.6 %
10 - Vallon / Béthusy	835	550	285	1'067	4'668	17.9 %
11 - Chailly / Rovéréaz	1'929	1'217	712	1'816	5'880	32.8 %
12 - Sallaz / Vennes / Séchaud	1'895	1'234	661	4'084	10'252	18.5 %
13 - Sauvabelin	92	51	41	295	622	14.8 %
14 - Borde / Bellevaux	1'595	1'057	538	2'086	6'074	26.3 %
15 - Vinet / Pontaise	971	657	314	1'029	5'410	17.9 %
16 - Bossons / Blécherette	1'236	809	427	2'279	5'745	21.5 %
17 - Beaulieu / Grey / Boisly	1'528	899	629	1'187	3'620	42.2 %
90 - Zones foraines	530	411	119	1'390	3'165	16.7 %
<b>Lausanne (y c. adresses inconnues)</b>	<b>20'968</b>	<b>13'986</b>	<b>6'982</b>	<b>28'696</b>	<b>100'466</b>	<b>14.3 %</b>

<sup>(1)</sup> Rapport de dépendance des seniors : (65 ans et plus / 20 à 64 ans), en %.  
Source : Ville de Lausanne, Contrôle des habitants, calculs propres OAES

Origine, 2023	Seniors suisses		Seniors étrangers		Total seniors	
	Effectif	En %	Effectif	En %	Effectif	En %
1 - Centre	1'089	77.6 %	315	22.4 %	1'404	100.0 %
2 - Maupas / Valency	1'259	73.8 %	446	26.2 %	1'705	100.0 %
3 - Sébeillon / Malley	881	68.7 %	401	31.3 %	1'282	100.0 %
4 - Montoie / Bourdonnette	593	67.8 %	282	32.2 %	875	100.0 %
5 - Montriond / Cour	1'097	84.4 %	202	15.6 %	1'299	100.0 %
6 - Sous-Gare / Ouchy	1'506	81.5 %	341	18.5 %	1'847	100.0 %
7 - Montchoisi	480	80.7 %	115	19.3 %	595	100.0 %
8 - Florimont / Chissiez	711	80.4 %	173	19.6 %	884	100.0 %
9 - Mousquines / Bellevue	338	80.7 %	81	19.3 %	419	100.0 %
10 - Vallon / Béthusy	653	78.2 %	182	21.8 %	835	100.0 %
11 - Chailly / Rovéréaz	1'696	87.9 %	233	12.1 %	1'929	100.0 %
12 - Sallaz / Vennes / Séchaud	1'519	80.2 %	376	19.8 %	1'895	100.0 %
13 - Sauvabelin	67	72.8 %	25	27.2 %	92	100.0 %
14 - Borde / Bellevaux	1'229	77.1 %	366	22.9 %	1'595	100.0 %
15 - Vinet / Pontaise	757	78.0 %	214	22.0 %	971	100.0 %
16 - Bossons / Blécherette	935	75.6 %	301	24.4 %	1'236	100.0 %
17 - Beaulieu / Grey / Boisly	1'397	91.4 %	131	8.6 %	1'528	100.0 %
90 - Zones foraines	498	94.0 %	32	6.0 %	530	100.0 %
<b>Lausanne (y c. adresses inconnues)</b>	<b>16'743</b>	<b>79.9 %</b>	<b>4'225</b>	<b>20.1 %</b>	<b>20'968</b>	<b>100.0 %</b>

Source : Ville de Lausanne, Contrôle des habitants, calculs propres OAES

**G27. Rapport de dépendance des seniors, quartiers lausannois <sup>(1)</sup>, 2023**

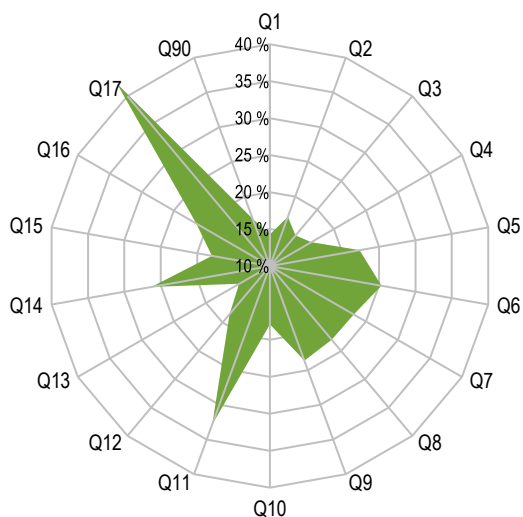

<sup>(1)</sup> Indique le rapport entre la population de 65 ans et plus et celle de 20 à 64 ans.  
Source : Ville de Lausanne, Contrôle des habitants, calculs propres OAES

**G28. Indice de grand vieillissement, quartiers lausannois <sup>(1)</sup>, 2023**

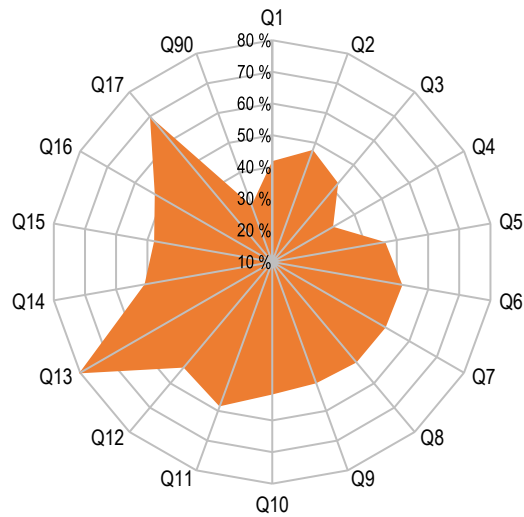

<sup>(1)</sup> Indique le rapport entre la population de 80 ans et plus et celle de 65 à 79 ans.  
Source : Ville de Lausanne, Contrôle des habitants, calculs propres OAES

**G29. Variation de l'indice de vieillissement <sup>(1)</sup> des quartiers lausannois <sup>(2)</sup>, en points, 1990 - 2023**



<sup>(1)</sup> Indique le rapport entre la population de 65 ans et plus et celle des moins de 20 ans.

<sup>(2)</sup> 13 - Sauvabelin non représenté dans le graphique.

Source : Ville de Lausanne, Contrôle des habitants, calculs propres OAES

### G30. Permis de séjour des seniors étrangers des quartiers lausannois, effectif, 2023

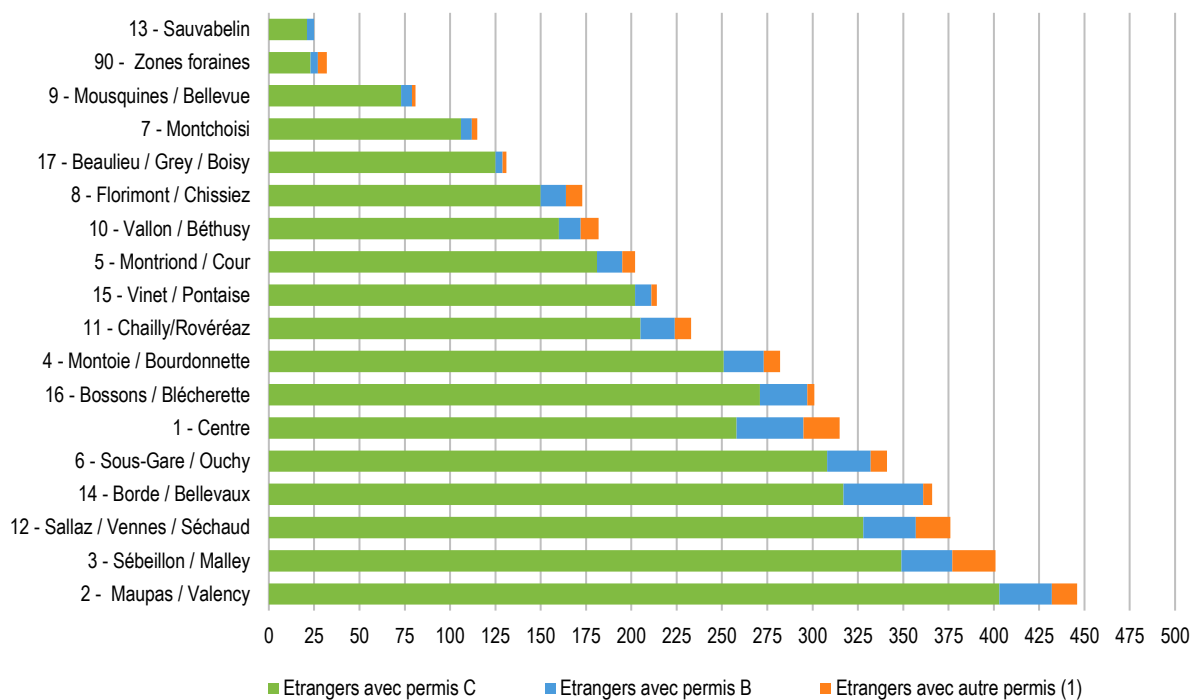

(1) Autorisations de courte durée ; requérant ; en attente.

Source : Ville de Lausanne, Contrôle des habitants, calculs propres OAES

### G31. Durée de résidence continue<sup>(1)</sup> des seniors étrangers des quartiers lausannois, en pour cent, 2023

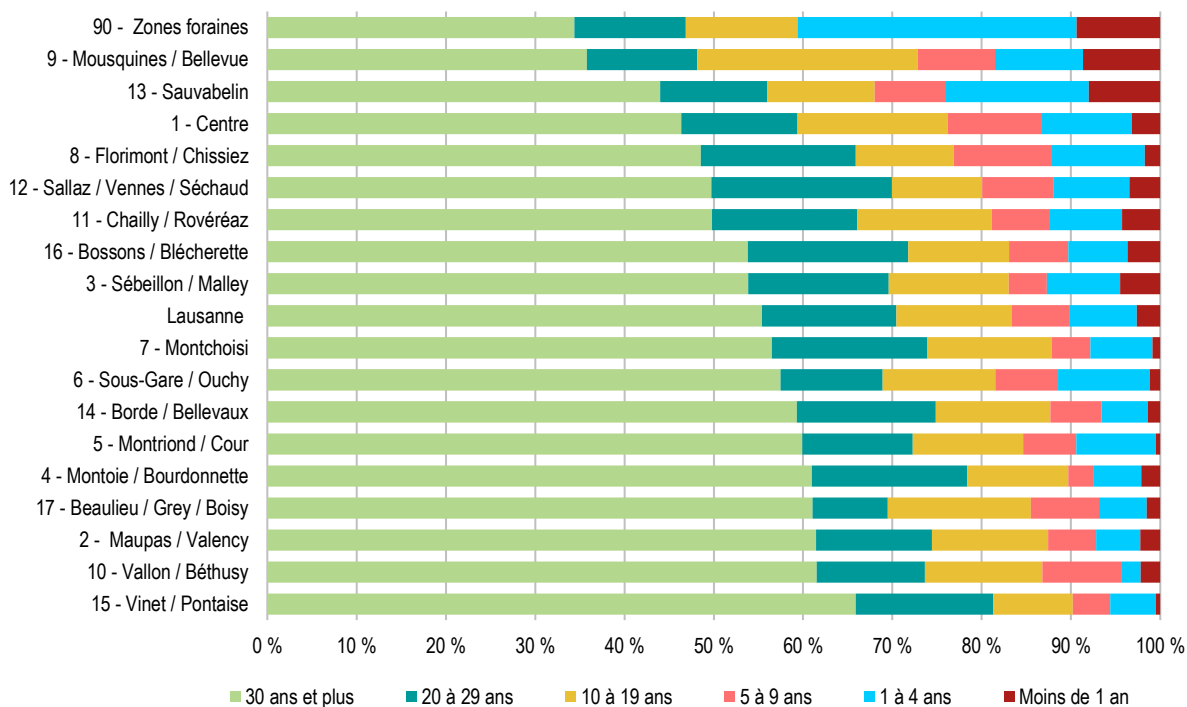

(1) Nombre d'années de résidence continue à Lausanne.

Source : Ville de Lausanne, Contrôle des habitants, calculs propres OAES

**G32. Mixité générationnelle <sup>(1)</sup> et indice de vieillissement de la population <sup>(2)</sup> des quartiers lausannois, 1990**

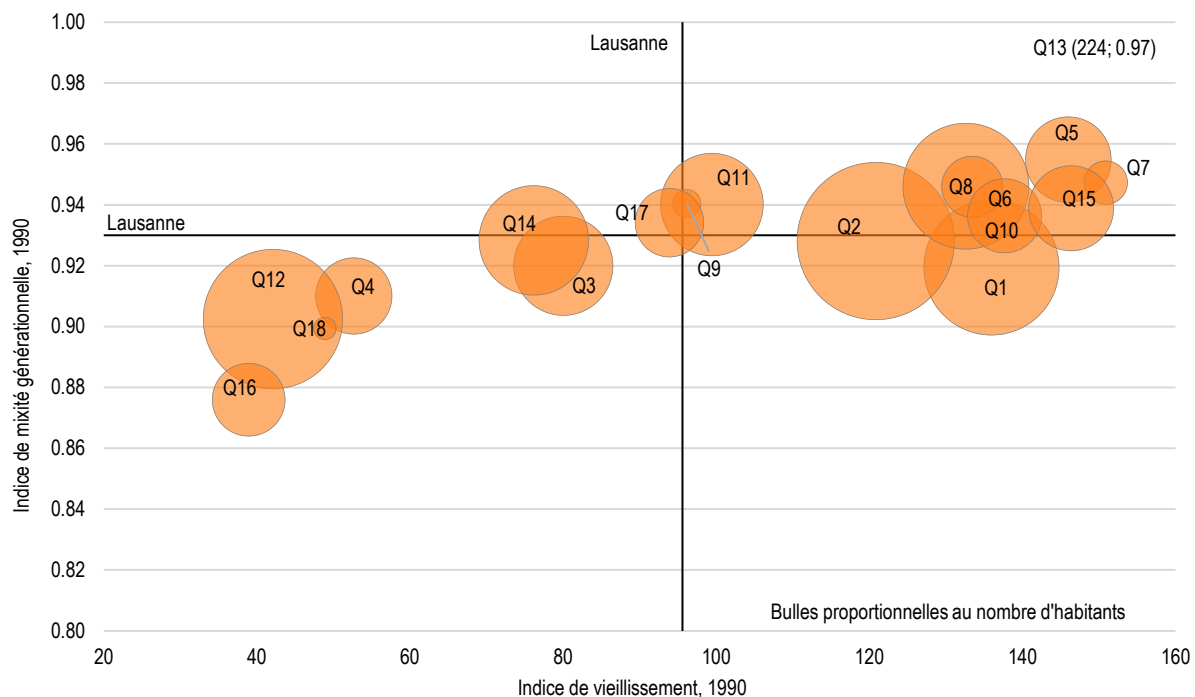

<sup>(1)</sup> Indice de Shannon relatif (plus l'indice est proche de 1, plus la distribution est hétérogène).

<sup>(2)</sup> Indique le rapport entre la population de 65 ans et plus et celle des moins de 20 ans.

Source : Ville de Lausanne, Contrôle des habitants, calculs propres OAES

**G33. Mixité générationnelle <sup>(1)</sup> et indice de vieillissement de la population <sup>(2)</sup> des quartiers lausannois, 2023**

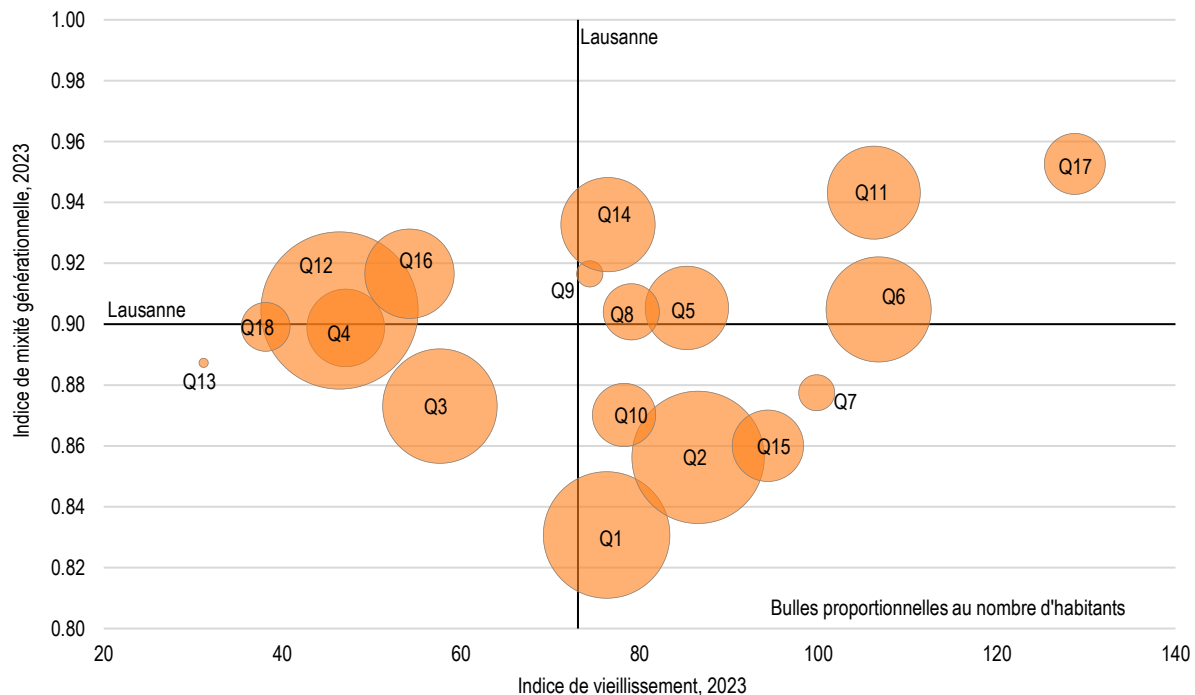

<sup>(1)</sup> Indice de Shannon relatif (plus l'indice est proche de 1 plus la distribution est hétérogène).

<sup>(2)</sup> Indique le rapport entre la population de 65 ans et plus et celle des moins de 20 ans.

Source : Ville de Lausanne, Contrôle des habitants, calculs propres OAES

---

**G34. Densité de la population âgée de 65 à 79 ans à Lausanne, 2023**

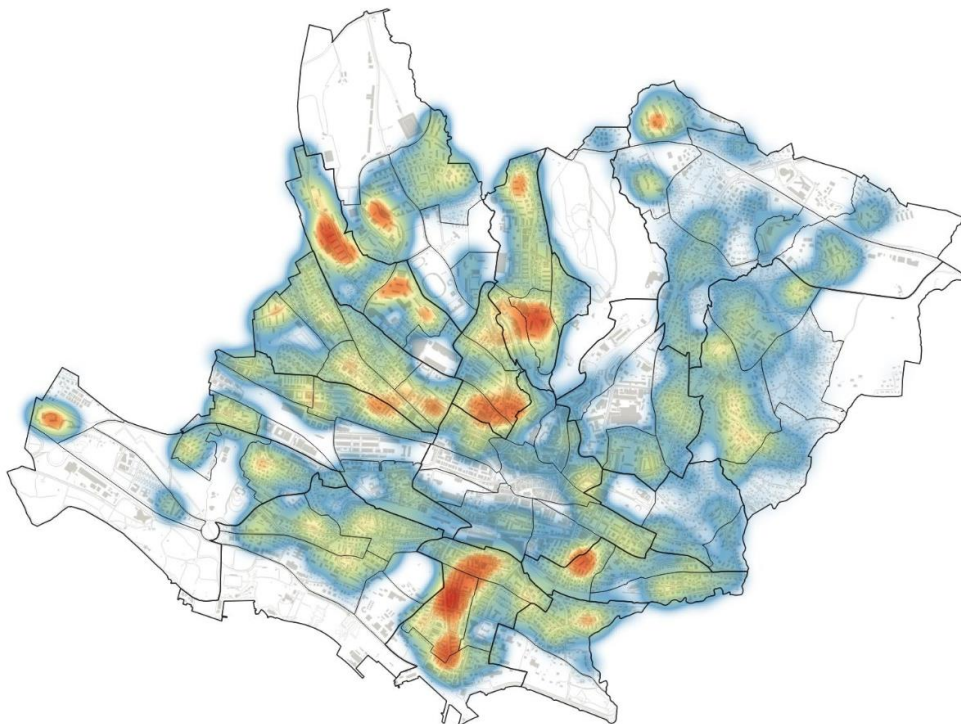

---

Source : Contrôle des habitants de la Ville de Lausanne – fond de carte : © Service du cadastre de la Commune de Lausanne

---

**G35. Densité de la population âgée de 80 ans et plus à Lausanne, 2023**

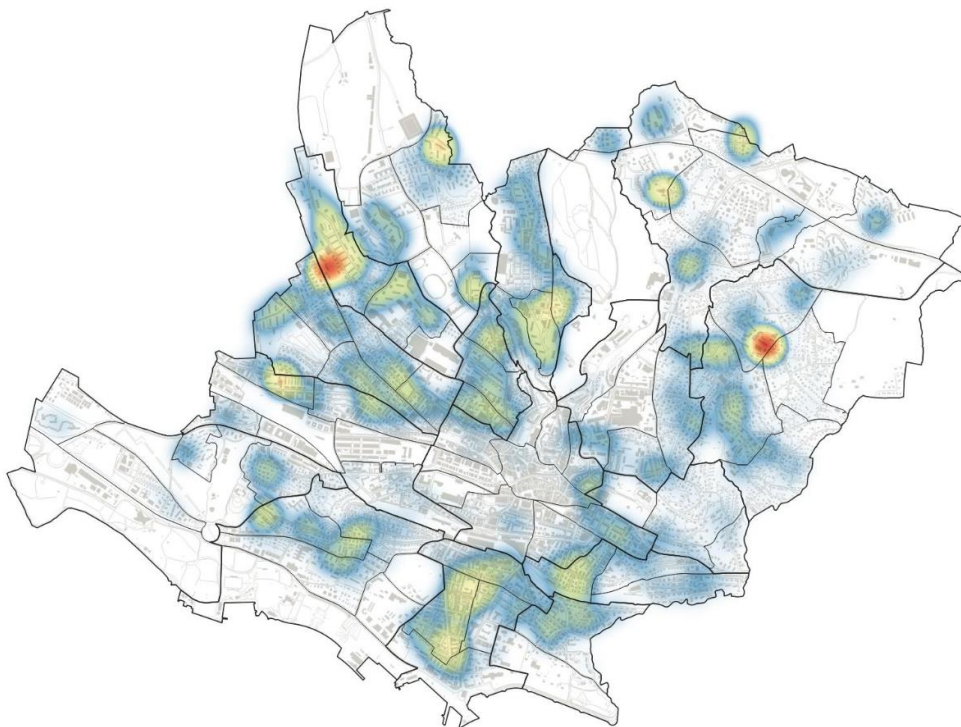

---

Source : Contrôle des habitants de la Ville de Lausanne – fond de carte : © Service du cadastre de la Commune de Lausanne



### 3. Les seniors dans Lausanne et le canton

Aperçu 2023 <sup>(1)</sup>	Lausanne Région	Secteur Est	Secteur Nord	Secteur Ouest	dont Lausanne	Canton de Vaud
Seniors	48'270	11'001	4'638	12'005	20'626	141'976
dont Suisses	39'554	9'747	4'262	9'076	16'469	120'529
dont étrangers	8'716	1'254	376	2'929	4'157	21'447
Jeunes (moins de 20 ans)	63'926	11'738	6'683	17'575	27'930	184'231
dont Suisses	39'566	8'232	5'085	9'605	16'644	121'747
dont étrangers	24'360	3'506	1'598	7'970	11'286	62'484
Population totale	310'023	54'873	28'455	82'535	144'160	845'870
dont Suisses	188'025	39'394	21'542	44'172	82'917	561'410
dont étrangers	121'998	15'479	6'913	38'363	61'243	284'460

<sup>(1)</sup> Population résidente permanente.

Source : Office fédéral de la statistique (STATPOP), calculs propres OAES

Indicateurs 2023 <sup>(1)</sup>	Lausanne Région	Secteur Est	Secteur Nord	Secteur Ouest	dont Lausanne	Canton de Vaud
Seniors pour 100 habitants	15.6	20.0	16.3	14.5	14.3	16.8
Jeunes (moins de 20 ans) pour 100 habitants	20.6	21.4	23.5	21.3	19.4	21.8
Rapport de dépendance des seniors <sup>(2)</sup>	24.4 %	34.2 %	27.1 %	22.7 %	21.6 %	27.3 %

<sup>(1)</sup> Population résidente permanente.

<sup>(2)</sup> Rapport de dépendance des seniors : (65 ans et plus / 20 à 64 ans), en %.

Source : Office fédéral de la statistique (STATPOP), calculs propres OAES

#### G36. Seniors et jeunes de moins de 20 ans, pour 100 habitants, communes de Lausanne Région <sup>(1)</sup>, 2023

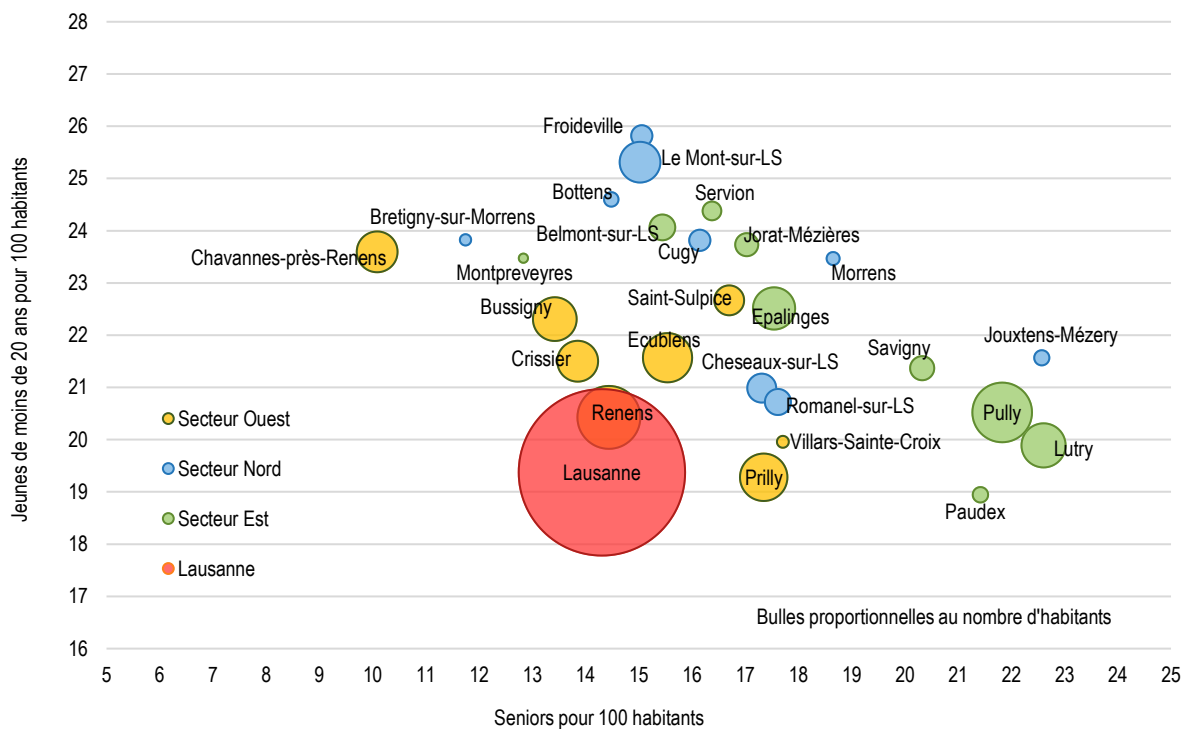

<sup>(1)</sup> Population résidente permanente.

Source : Office fédéral de la statistique (STATPOP), calculs propres OAES

**G37. Indice de vieillissement <sup>(1)</sup>, communes de Lausanne Région, en pour cent, 2023**

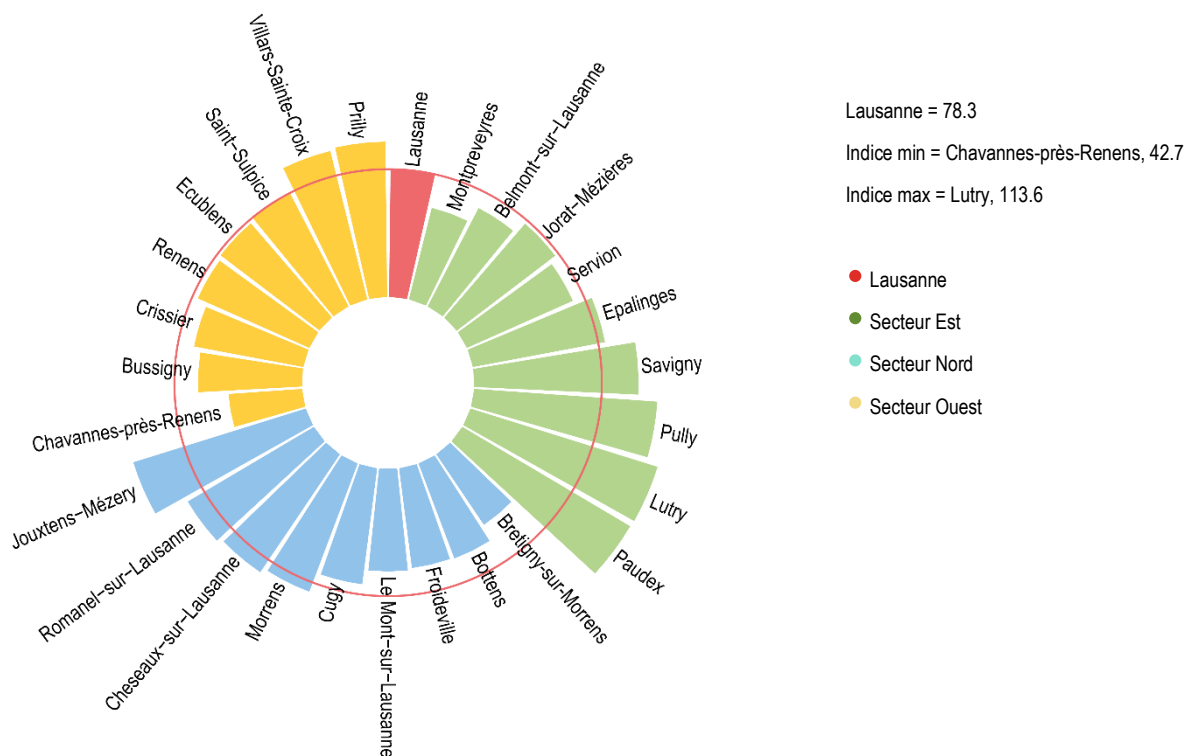

<sup>(1)</sup> Indique le rapport entre la population de 65 ans et plus et celle des moins de 20 ans.  
 Source : Office fédéral de la statistique (STATPOP), calculs propres OAES

**G38. Seniors de 65 ans et plus, selon l'origine, communes de Lausanne Région, en pour cent, 2023**

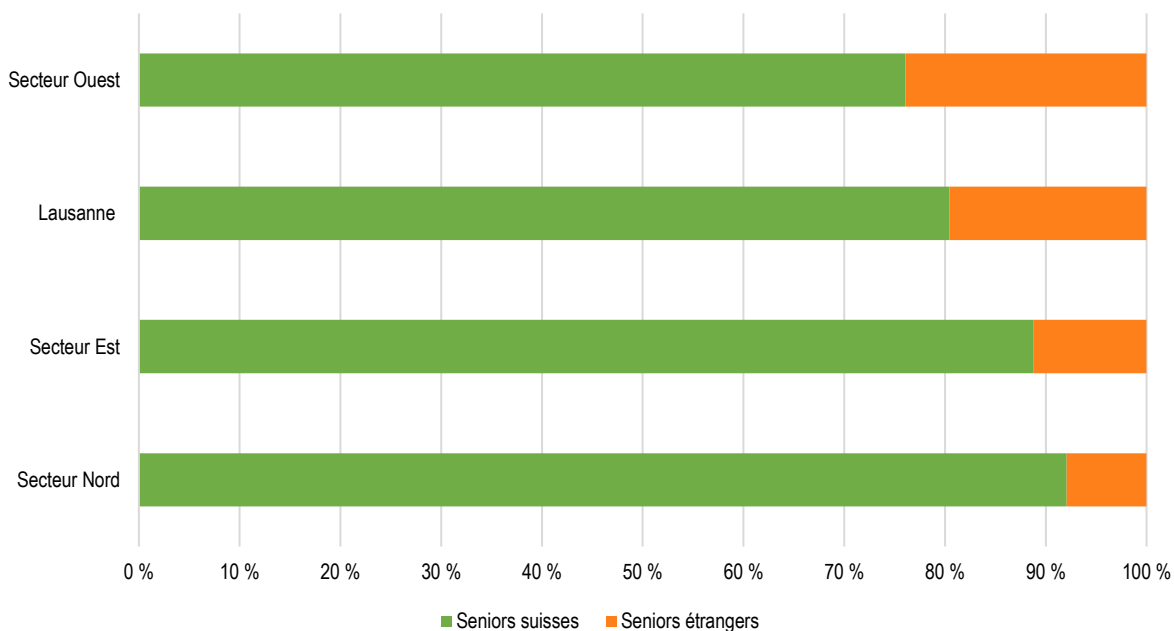

<sup>(1)</sup> Population résidente permanente.  
 Source : Office fédéral de la statistique (STATPOP), calculs propres OAES

## 4. Les seniors dans les cantons

Aperçu 2023 <sup>(1)</sup>	Population totale	Seniors	Jeunes (< 20 ans)	Population totale	Seniors	Jeunes (< 20 ans)
<b>Cantons</b>				<b>Cantons</b>		
Appenzell Ext	56'495	11'966	11'654	Obwald	39'272	8'204
Appenzell Int	16'585	3'445	3'444	Saint-Gall	535'114	102'980
Argovie	726'894	137'011	148'466	Schaffhouse	87'111	19'122
Bâle-Campagne	298'837	68'536	57'976	Schwyz	167'403	32'515
Bâle-Ville	200'031	39'294	35'405	Soleure	286'844	60'059
Berne	1'063'533	234'806	203'904	Tessin	357'720	84'665
Fribourg	341'537	57'524	74'535	Thurgovie	295'220	56'761
Genève	524'410	86'388	111'028	Uri	37'931	8'397
Glaris	42'056	8'980	8'072	Valais	365'844	75'330
Grisons	204'888	47'249	35'797	Vaud	845'870	141'976
Jura	74'548	16'680	15'217	Zoug	132'556	24'098
Lucerne	432'744	80'901	87'655	Zurich	1'605'508	277'903
Neuchâtel	178'291	35'383	36'388			
Nidwald	45'016	10'113	8'067	<b>Total Suisse</b>	<b>8'962'258</b>	<b>1'730'286</b>
						<b>1'788'440</b>

<sup>(1)</sup> Population résidante permanente.

Source : Office fédéral de la statistique (STATPOP), calculs propres OAES

### G39. Seniors de 65 ans et plus, cantons, en pour cent, 2023

[\[Retour au texte\]](#)

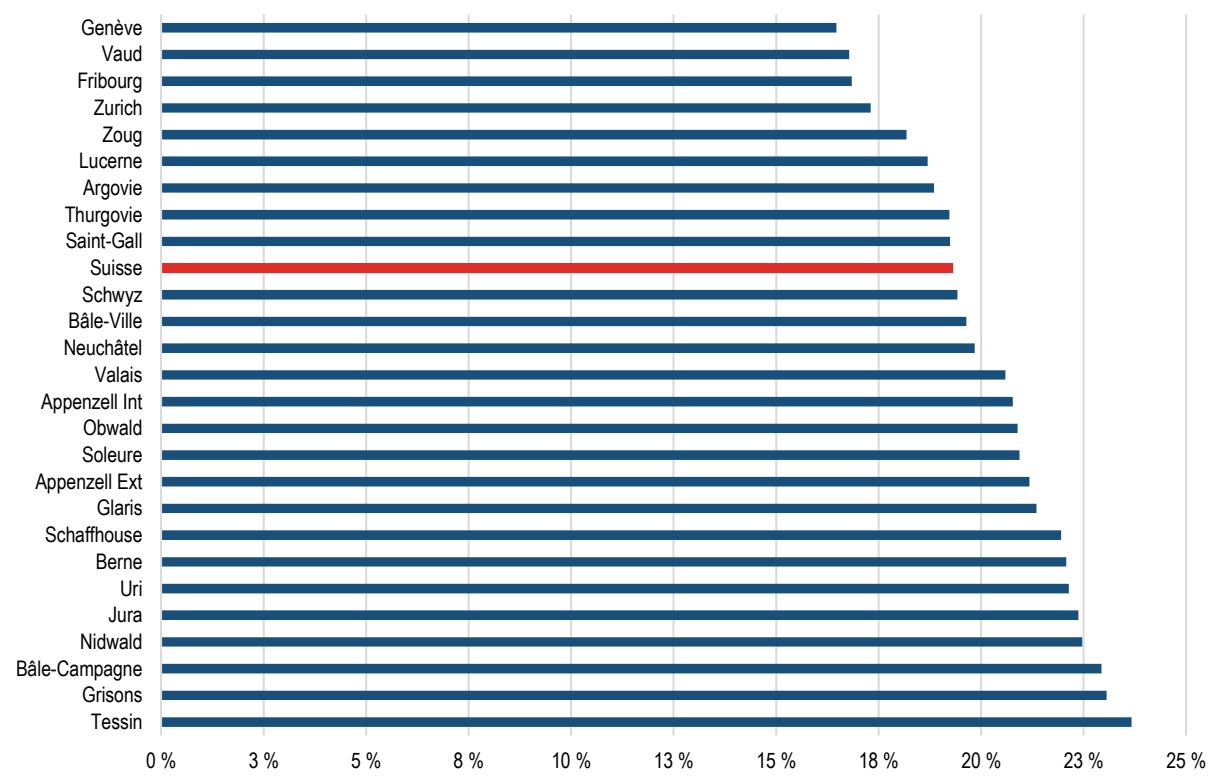

<sup>(1)</sup> Population résidante permanente.

Source : Office fédéral de la statistique (STATPOP), calculs propres OAES



## 5. Les seniors dans les grandes villes

Aperçu 2023 <sup>(1)</sup>	Bâle		Berne		Genève		Lausanne		Zurich	
	Effectif	En %	Effectif	En %	Effectif	En %	Effectif	En %	Effectif	En %
Seniors	33'283	100.0 %	23'432	100.0 %	32'805	100.0 %	20'626	100.0 %	62'012	100.0 %
dont Suisses	27'237	81.8 %	20'679	88.3 %	23'425	71.4 %	16'469	79.8 %	53'185	85.8 %
dont étrangers	6'046	18.2 %	2'753	11.7 %	9'380	28.6 %	4'157	20.2 %	8'827	14.2 %
Jeunes (moins de 20 ans)	30'251	100.0 %	23'664	100.0 %	37'107	100.0 %	27'930	100.0 %	76'980	100.0 %
dont Suisses	18'276	60.4 %	17'575	74.3 %	19'685	53.0 %	16'644	59.6 %	56'989	74.0 %
dont étrangers	11'975	39.6 %	6'089	25.7 %	17'422	47.0 %	11'286	40.4 %	19'991	26.0 %
Population totale	176'329	100.0 %	136'988	100.0 %	206'635	100.0 %	144'160	100.0 %	433'989	100.0 %
dont Suisses	106'600	60.5 %	102'002	74.5 %	103'048	49.9 %	82'917	57.5 %	287'451	66.2 %
dont étrangers	69'729	39.5 %	34'986	25.5 %	103'587	50.1 %	61'243	42.5 %	146'538	33.8 %

<sup>(1)</sup> Population résidente permanente.

Source : Office fédéral de la statistique, (STATPOP), calculs propres OAES

Indicateurs 2023 <sup>(1)</sup>	Bâle	Berne	Genève	Lausanne	Zurich
Seniors pour 100 habitants	18.9	17.1	15.9	14.3	14.3
Jeunes (moins de 20 ans) pour 100 habitants	17.2	17.3	18.0	19.4	17.7
Rapport de dépendance des seniors <sup>(2)</sup>	29.5 %	26.1 %	24.0 %	21.6 %	21.0 %

<sup>(1)</sup> Population résidente permanente.

<sup>(2)</sup> Rapport de dépendance des seniors : (65 ans et plus / 20 à 64 ans), en %.

Source : Office fédéral de la statistique (STATPOP), calculs propres OAES

**G40. Indice de vieillissement <sup>(1)</sup> et de grand vieillissement <sup>(2)</sup>, grandes villes suisses, en pour cent, 2010 et 2023**

[\[Retour au texte\]](#)

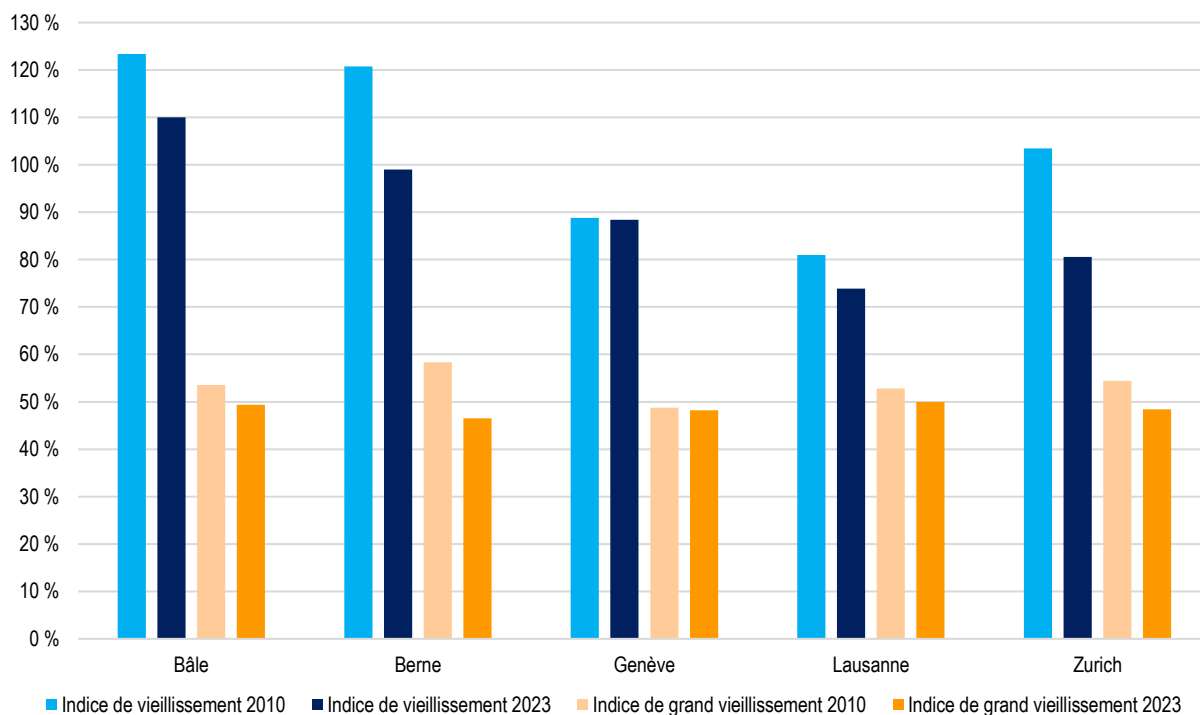

<sup>(1)</sup> Indique le rapport entre la population de 65 ans et plus et celle de moins de 20 ans.

<sup>(2)</sup> Indique le rapport entre la population de 80 ans et plus et celles de 65 à 79 ans.

Source : Office fédéral de la statistique (STATPOP), calculs propres OAES



# 6. Les seniors dans les quartiers lausannois

## 1 – Centre

- 101 - Rue Centrale
- 102 - Chauderon
- 103 - Flon
- 104 - Montbenon
- 105 - Gare/Petit-Chêne
- 106 - Georgette
- 107 - Avant-Poste
- 108 - Marterey
- 109 - Cité
- 110 - Riponne/Tunnel

## 2 – Maupas / Valency

- 201 - Maupas
- 202 - Av. d'Echallens
- 203 - Montétan
- 204 - Chablère
- 205 - Valency

## 3 – Sébeillon / Malley

- 301 – Av. de Morges
- 302 - Rue de Sébeillon
- 303 - Tivoli
- 304 - Prélaz
- 305 - Gare de Sébeillon
- 306 - Av. de Provence
- 307 - Malley

## 4 – Montoie / Bourdonnette

- 401 - Montoie
- 402 - Vallée de la Jeunesse
- 403 - Pyramides
- 404 - Prés-de-Vidy
- 405 - Bourget
- 406 - Bourdonnette

## 5 – Montriond / Cour

- 501 - Marc-Dufour
- 502 - Milan
- 503 - Les Cèdres
- 504 - Cour
- 505 - Mont-d'Or
- 506 - Bellerive

## 6 – Sous-Gare / Ouchy

- 601 - Grancy
- 602 - Harpe
- 603 - Av. d'Ouchy
- 604 - Ouchy

## 7 – Montchoisi

- 701 - Montchoisi
- 702 - Elysée

## 8 – Florimont / Chissiez

- 801 - Florimont
- 802 - Av. Rambert
- 803 - Chissiez

## 9 – Mousquines / Bellevue

- 901 - Mon-Repos
- 902 - Av. Secrétan
- 903 - Ch. de la Vuachère

## 10 – Vallon / Béthusy

- 1001 - Le Vallon
- 1002 - Hôpitaux
- 1003 - Victor-Ruffy
- 1004 - Béthusy

## 11 – Chailly / Rovéréaz

- 1101 - Chailly
- 1102 - Plaisante
- 1103 - Bois de Rovéréaz
- 1104 - Craivavers
- 1105 - Devin

## 12 – Sallaz / Vennes / Séchaud

- 1201 - La Sallaz
- 1202 - Vennes
- 1203 - Rte de Berne
- 1204 - Valmont
- 1205 - Grangette
- 1206 - Praz-Séchaud
- 1207 - Ch. des Roches
- 1208 - Grand-Vennes

## 13 – Sauvabelin

- 1301 - Sauvabelin
- 1302 - Pré-Fleuri

## 14 – Borde / Bellevaux

- 1401 - Borde
- 1402 - Rouvraie
- 1403 - Bellevaux
- 1404 - Rte du Signal

## 15 – Vinet / Pontaise

- 1501 - Pré-du-Marché
- 1502 - Valentin
- 1503 - Pontaise

## 16 – Bossons / Blécherette

- 1601 - Stade
- 1602 - Ancien-Stand
- 1603 - Bois-Mermet
- 1604 - Bois-Gentil
- 1605 - Bossons
- 1606 - Blécherette

## 17 – Beaulieu / Grey / Boisy

- 1701 - Beaulieu
- 1702 - Bergières
- 1703 - Pierrefleur

## 90 – Zones foraines

- 9010 - Les Râpes
- 9020 - Montheron
- 9030 - Vernand

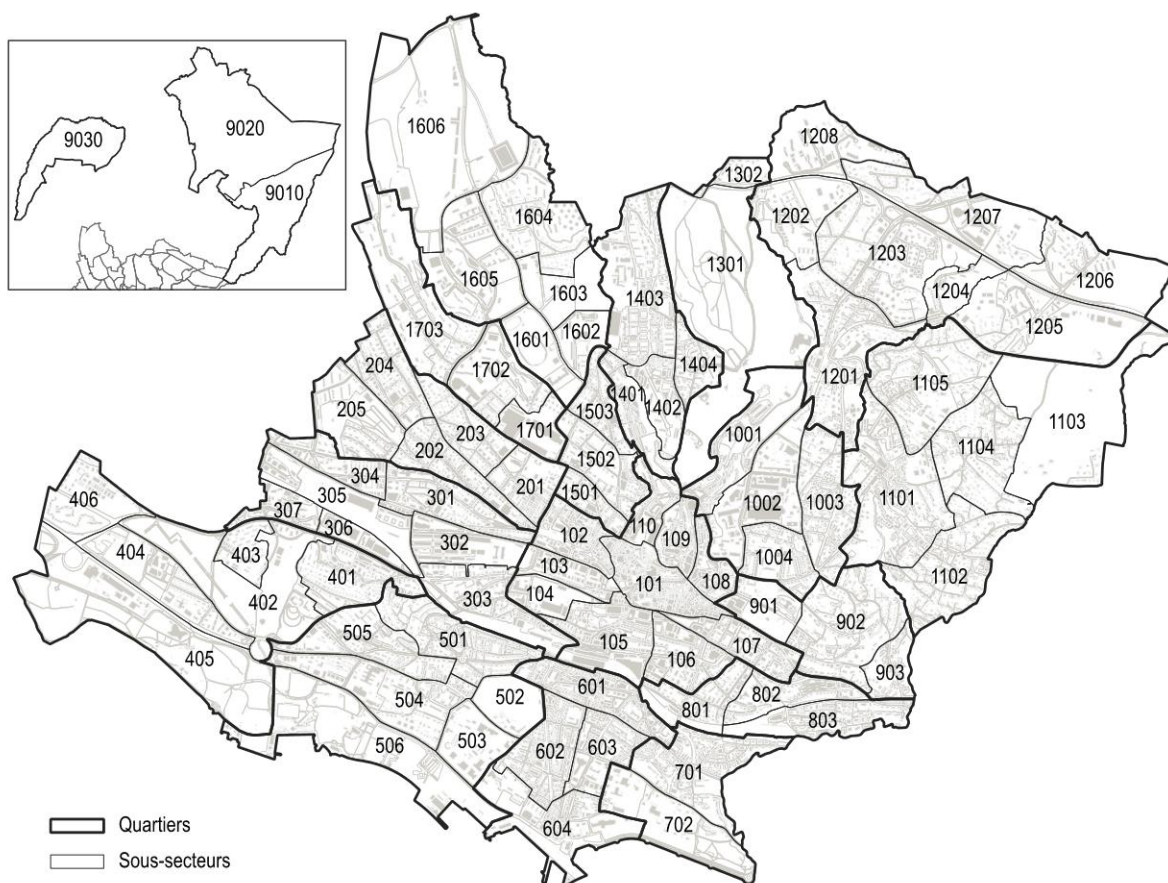



# Q1 - Centre

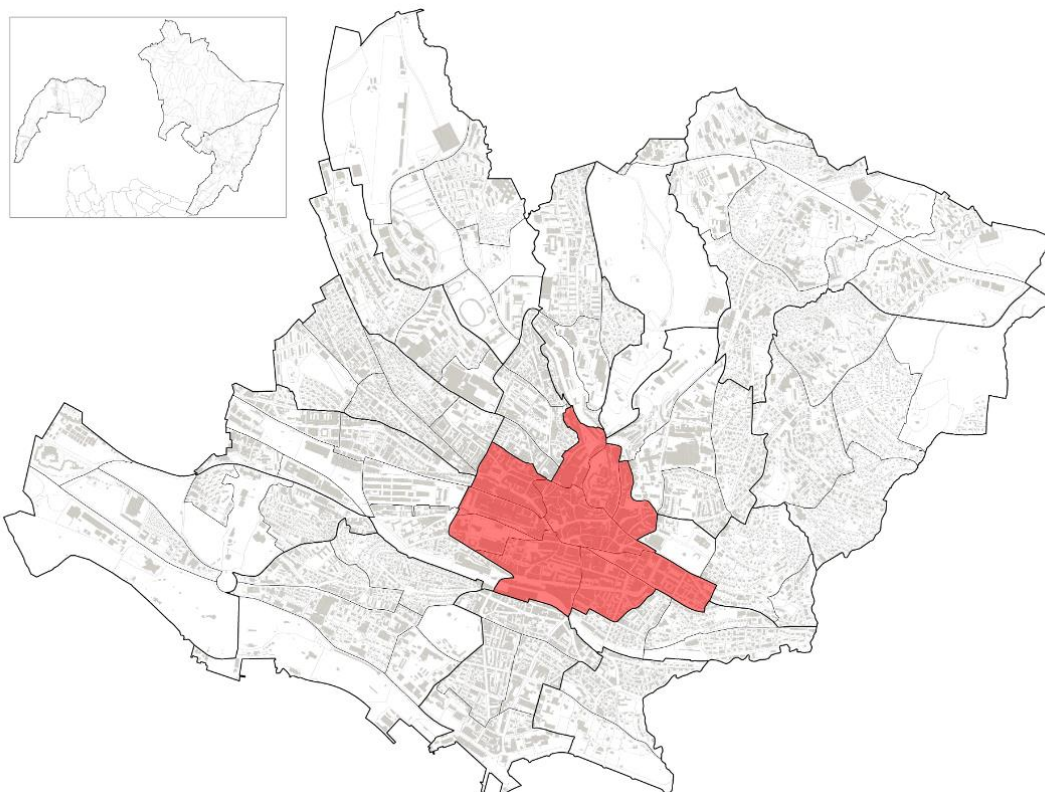

Aperçu 2023	Q1		Lausanne		Part Q1 sur Lausanne
	Effectif	En %	Effectif	En %	En %
Seniors	1'404	100.0 %	20'968	100.0 %	6.7 %
<i>dont Suisses</i>	1'089	77.6 %	16'743	80.3 %	6.5 %
<i>dont étrangers</i>	315	22.4 %	4'225	19.7 %	7.5 %
Jeunes (moins de 20 ans)	1'840	100.0 %	28'696	100.0 %	6.4 %
<i>dont Suisses</i>	1'073	58.3 %	16'929	58.6 %	6.3 %
<i>dont étrangers</i>	767	41.7 %	11'767	41.4 %	6.5 %
Population totale	13'076	100.0 %	150'130	100.0 %	8.7 %
<i>dont Suisses</i>	7'087	54.2 %	86'348	57.6 %	8.2 %
<i>dont étrangers</i>	5'989	45.8 %	63'782	42.4 %	9.4 %
Surface en ha	124		4'133		3.0 %

Source : Ville de Lausanne, Contrôle des habitants, calculs propres OAES

Indicateurs	Q1			Lausanne		
	1990	2023	Variation en points	1990	2023	Variation en points
Seniors pour 100 habitants	18.5	10.7	-7.8	17.5	14.0	-3.6
Jeunes (moins de 20 ans) pour 100 habitants	13.6	14.1	0.4	18.3	19.1	0.8
Rapport de dépendance seniors <sup>(1)</sup>	27.3 %	14.3 %	-13.1	27.2 %	20.9 %	-6.4

<sup>(1)</sup> Rapport de dépendance des seniors : (65 ans et plus / 20 à 64 ans), en %.

Source : Ville de Lausanne, Contrôle des habitants, calculs propres OAES

**Population seniors, Q1 et Lausanne, depuis 1990 (base 1990 = 100)**

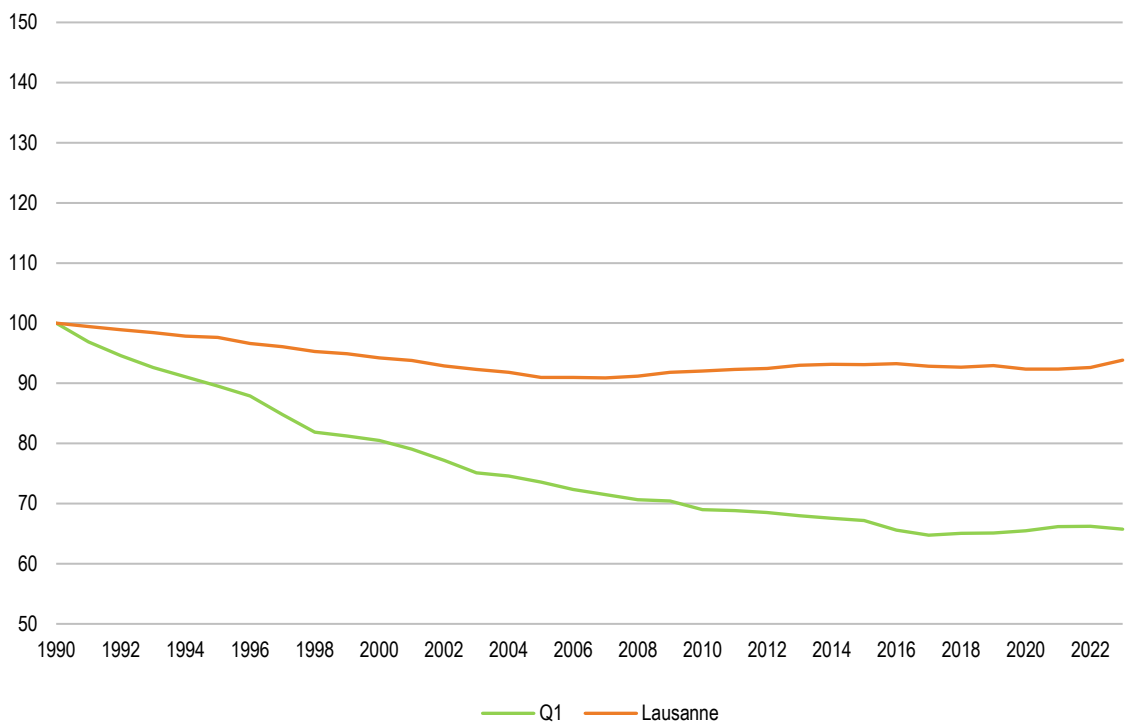

Source : Ville de Lausanne, Contrôle des habitants, calculs propres OAES

**Seniors, selon l'état civil, Q1 et Lausanne, en pour cent, 2023**

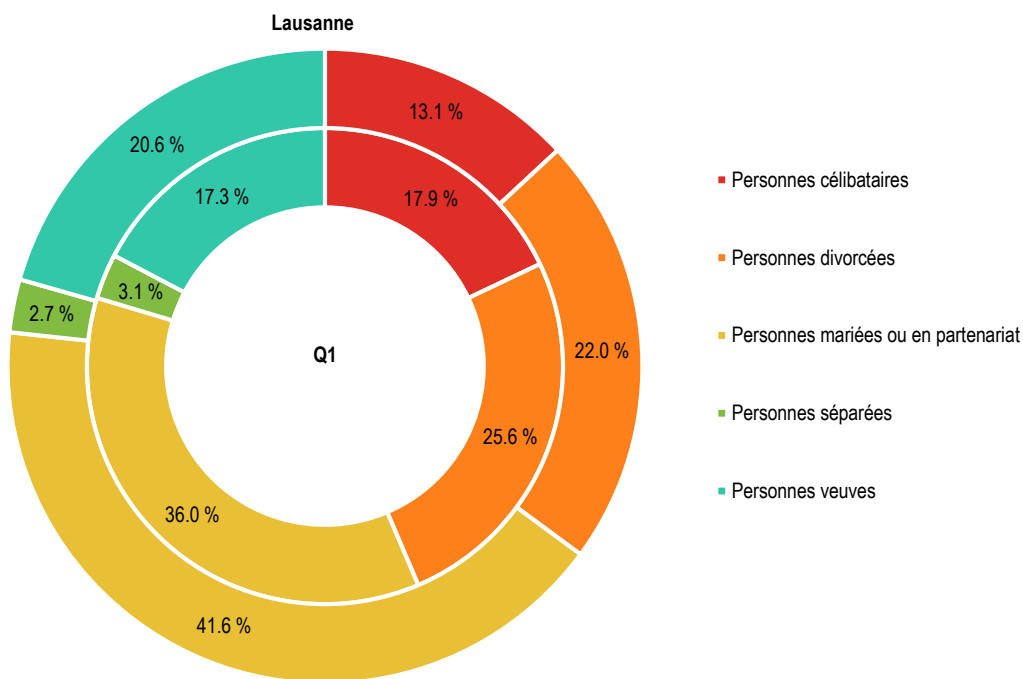

Source : Ville de Lausanne, Contrôle des habitants, calculs propres OAES

## Q2 - Maupas / Valency

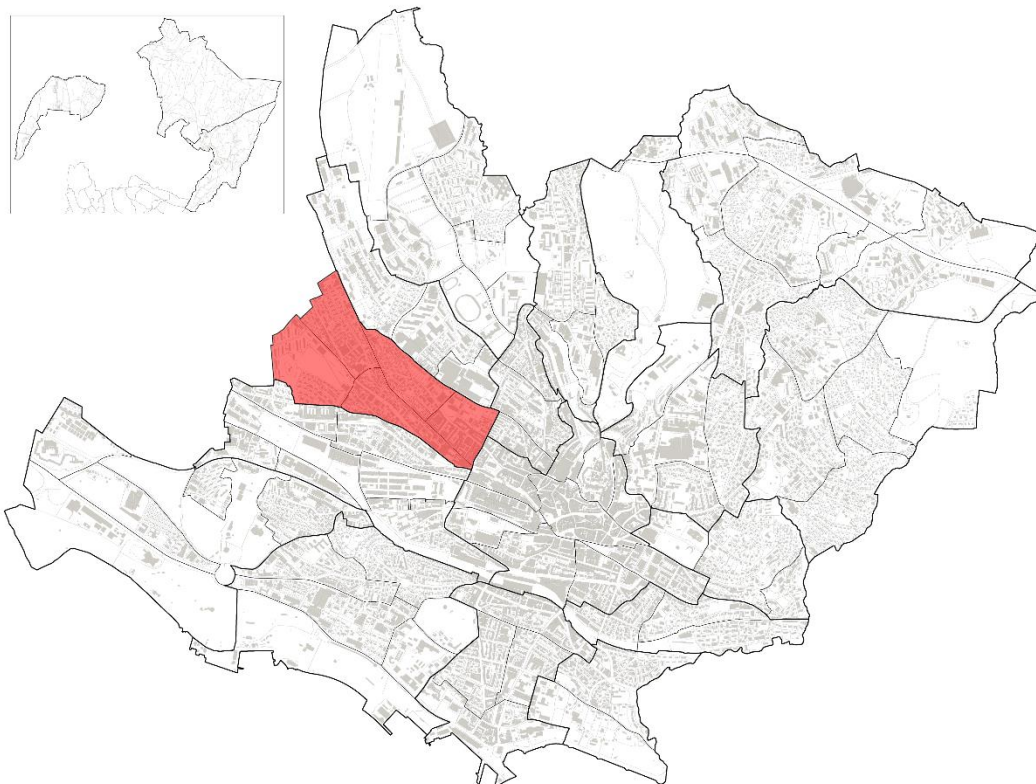

Aperçu 2023	Q2		Lausanne		Part Q2 sur Lausanne
	Effectif	En %	Effectif	En %	En %
Seniors	1'705	100.0 %	20'968	100.0 %	8.1 %
<i>dont Suisses</i>	1'259	73.8 %	16'743	80.3 %	7.5 %
<i>dont étrangers</i>	446	26.2 %	4'225	19.7 %	10.6 %
Jeunes (moins de 20 ans)	1'970	100.0 %	28'696	100.0 %	6.9 %
<i>dont Suisses</i>	1'086	55.1 %	16'929	58.6 %	6.4 %
<i>dont étrangers</i>	884	44.9 %	11'767	41.4 %	7.5 %
Population totale	13'671	100.0 %	150'130	100.0 %	9.1 %
<i>dont Suisses</i>	7'582	55.5 %	86'348	57.6 %	8.8 %
<i>dont étrangers</i>	6'089	44.5 %	63'782	42.4 %	9.5 %
Surface en ha	80		4'133		1.9 %

Source : Ville de Lausanne, Contrôle des habitants, calculs propres OAES

Indicateurs	Q2			Lausanne		
	1990	2023	Variation en points	1990	2023	Variation en points
Seniors pour 100 habitants	18.5	12.5	-6.3	17.5	14.0	-3.6
Jeunes (moins de 20 ans) pour 100 habitants	13.6	14.4	-1.1	18.3	19.1	0.8
Rapport de dépendance seniors <sup>(1)</sup>	27.3 %	17.1 %	-11.5	27.2 %	20.9 %	-6.4

<sup>(1)</sup> Rapport de dépendance des seniors : (65 ans et plus / 20 à 64 ans), en %.

Source : Ville de Lausanne, Contrôle des habitants, calculs propres OAES

**Population seniors, Q2 et Lausanne, depuis 1990 (base1990 = 100)**

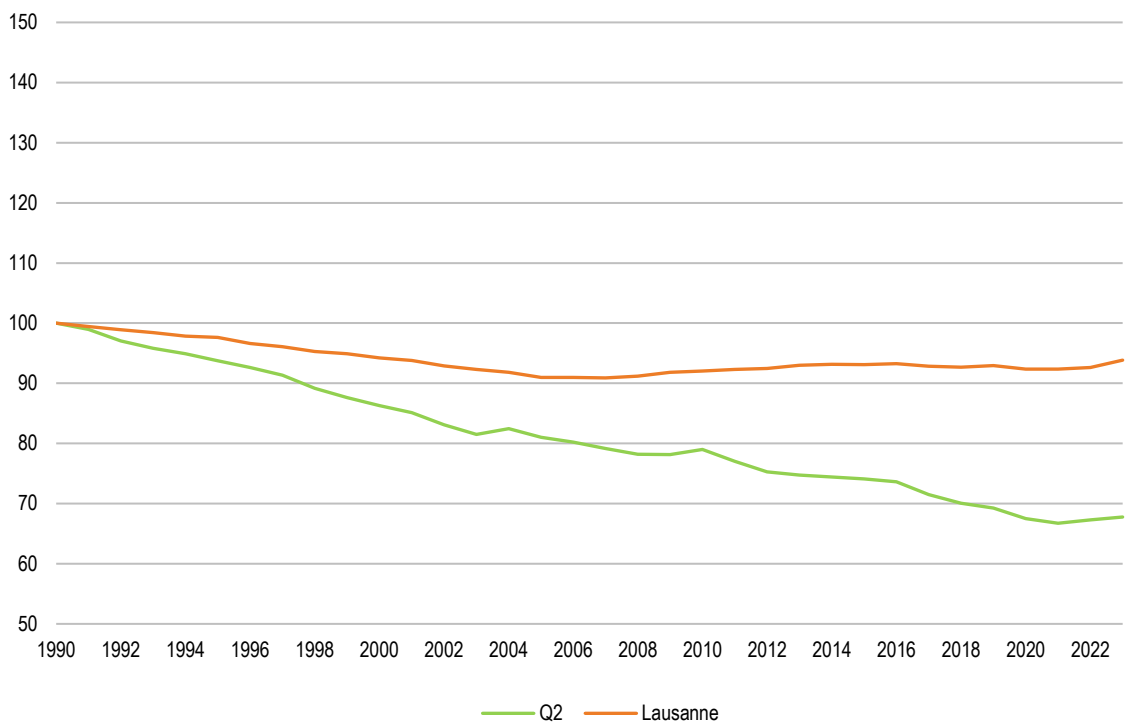

Source : Ville de Lausanne, Contrôle des habitants, calculs propres OAES

**Seniors, selon l'état civil, Q2 et Lausanne, en pour cent, 2023**

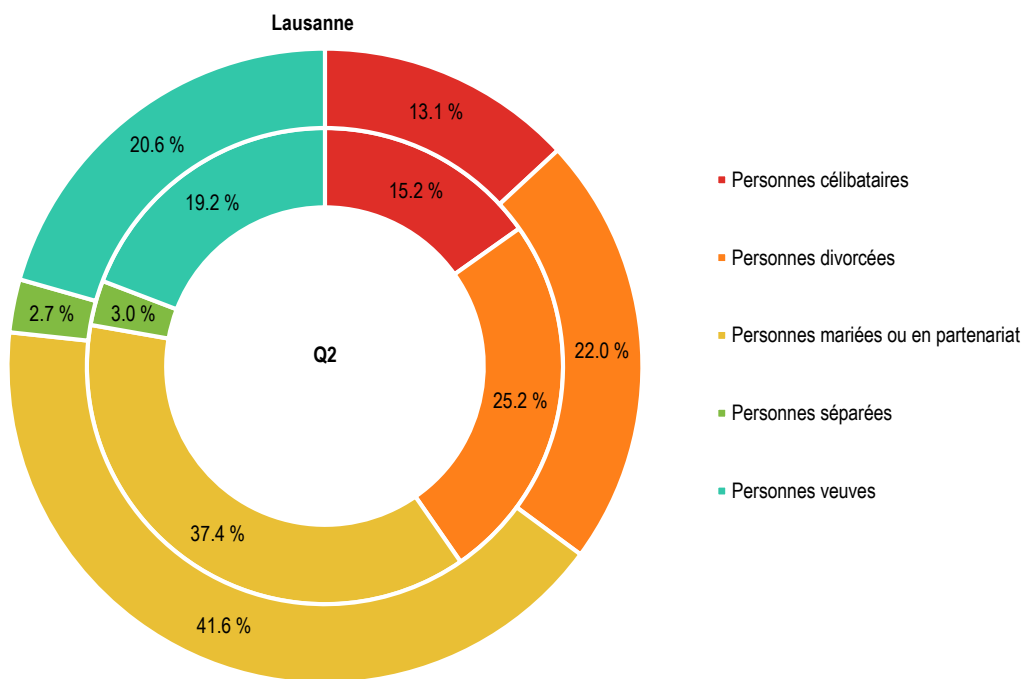

Source : Ville de Lausanne, Contrôle des habitants, calculs propres OAES

## Q3 - Sébeillon / Malley

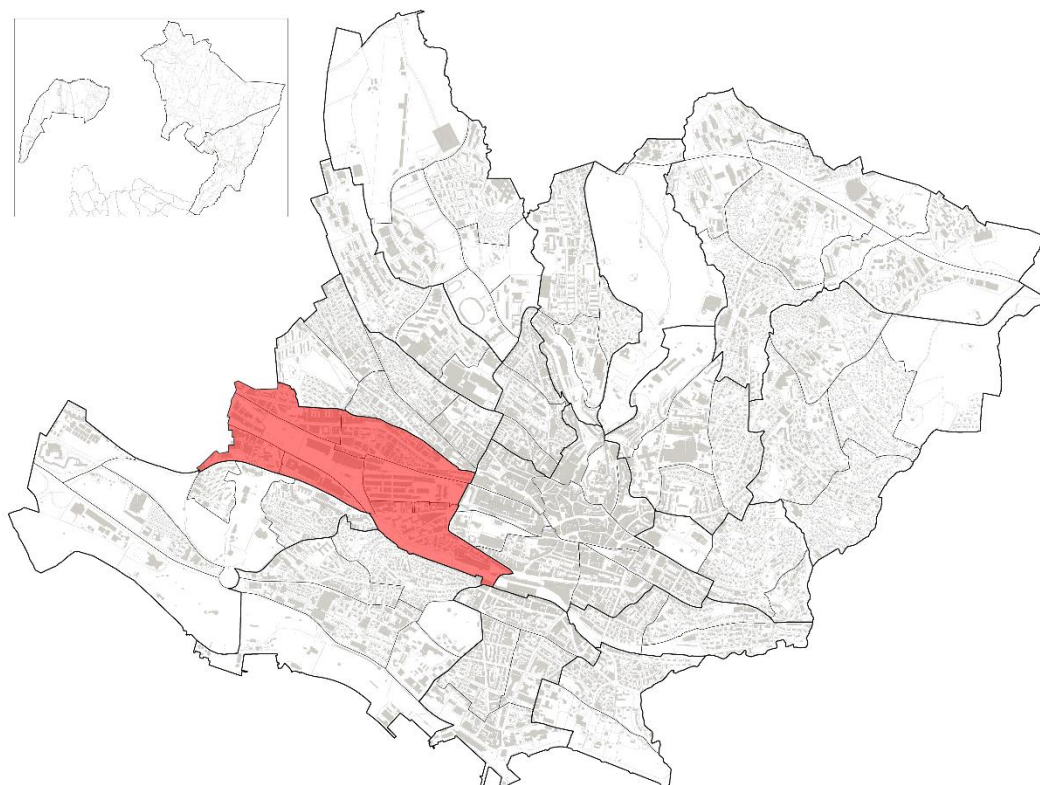

Aperçu 2023	Q3		Lausanne		Part Q3 sur Lausanne
	Effectif	En %	Effectif	En %	En %
Seniors	1'282	100.0 %	20'968	100.0 %	6.1 %
<i>dont Suisses</i>	881	68.7 %	16'743	80.3 %	5.3 %
<i>dont étrangers</i>	401	31.3 %	4'225	19.7 %	9.5 %
Jeunes (moins de 20 ans)	2'224	100.0 %	28'696	100.0 %	7.8 %
<i>dont Suisses</i>	1'195	53.7 %	16'929	58.6 %	7.1 %
<i>dont étrangers</i>	1'029	46.3 %	11'767	41.4 %	8.7 %
Population totale	11'833	100.0 %	150'130	100.0 %	7.9 %
<i>dont Suisses</i>	5'904	49.9 %	86'348	57.6 %	6.8 %
<i>dont étrangers</i>	5'929	50.1 %	63'782	42.4 %	9.3 %
Surface en ha	104		4'133		2.5 %

Source : Ville de Lausanne, Contrôle des habitants, calculs propres OAES

Indicateurs	Q3			Lausanne		
	1990	2023	Variation en points	1990	2023	Variation en points
Seniors pour 100 habitants	18.5	10.8	-4.4	17.5	14.0	-3.6
Jeunes (moins de 20 ans) pour 100 habitants	13.6	18.8	-0.3	18.3	19.1	0.8
Rapport de dépendance seniors <sup>(1)</sup>	27.3 %	15.4 %	-7.8	27.2 %	20.9 %	-6.4

<sup>(1)</sup> Rapport de dépendance des seniors : (65 ans et plus / 20 à 64 ans), en %.

Source : Ville de Lausanne, Contrôle des habitants, calculs propres OAES

**Population seniors, Q3 et Lausanne, depuis 1990 (base1990 = 100)**

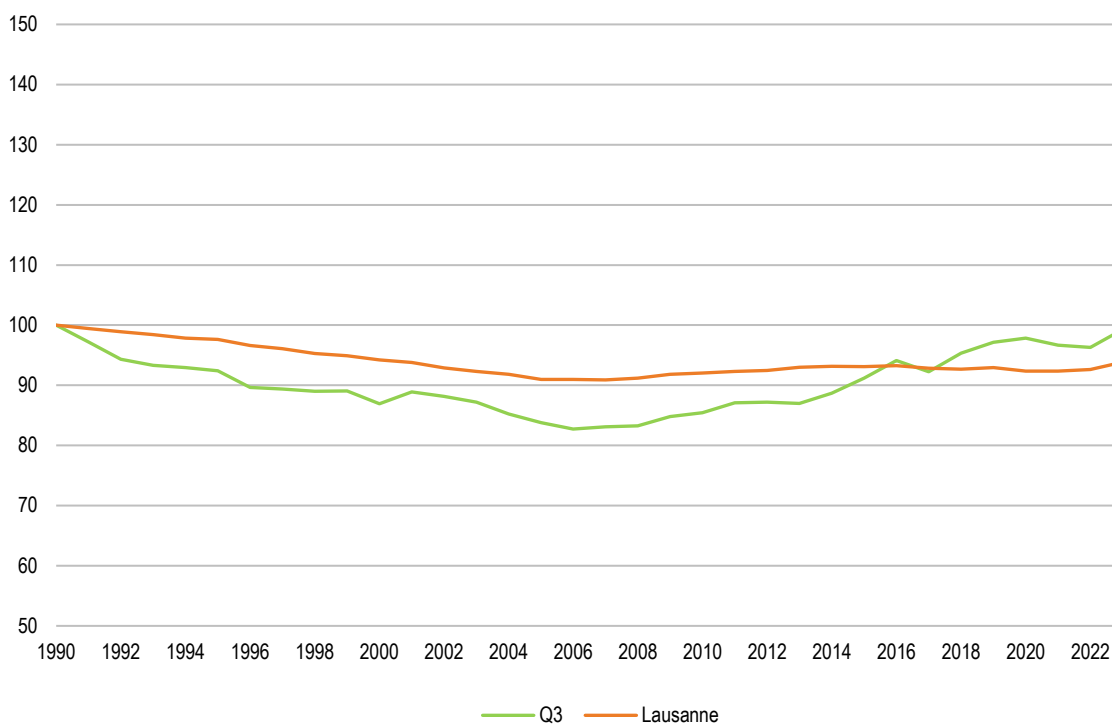

Source : Ville de Lausanne, Contrôle des habitants, calculs propres OAES

**Seniors, selon l'état civil, Q3 et Lausanne, en pour cent, 2023**

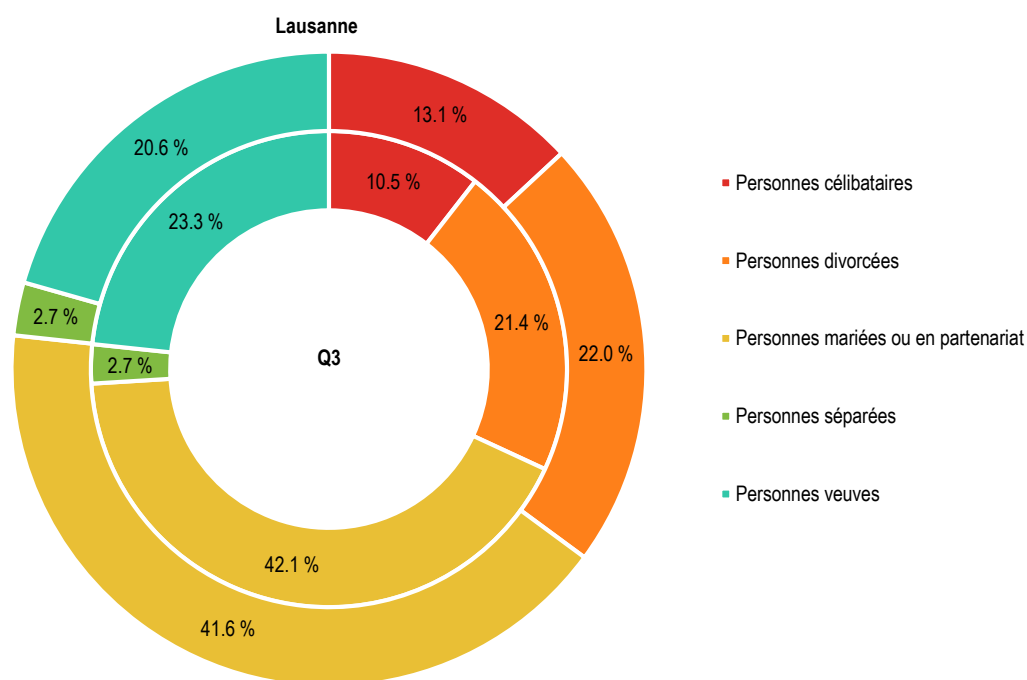

Source : Ville de Lausanne, Contrôle des habitants, calculs propres OAES

## Q4 - Montoie / Bourdonnette

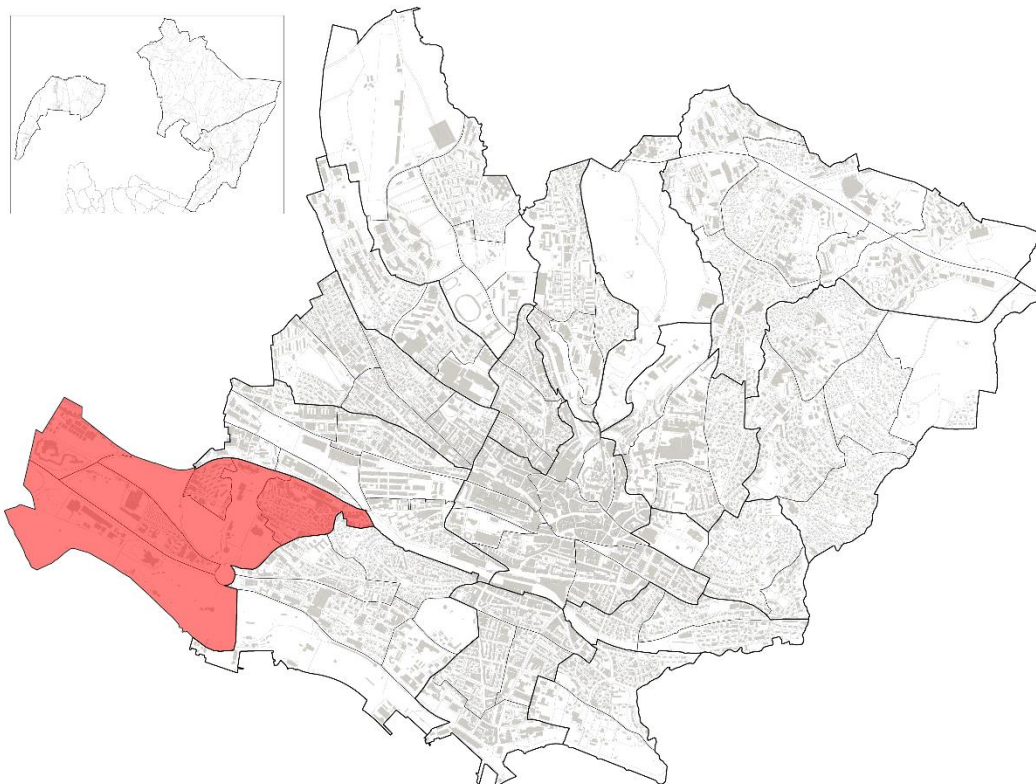

Aperçu 2023	Q4		Lausanne		Part Q4 sur Lausanne
	Effectif	En %	Effectif	En %	En %
Seniors	875	100.0 %	20'968	100.0 %	4.2 %
<i>dont Suisses</i>	593	67.8 %	16'743	80.3 %	3.5 %
<i>dont étrangers</i>	282	32.2 %	4'225	19.7 %	6.7 %
Jeunes (moins de 20 ans)	1'858	100.0 %	28'696	100.0 %	6.5 %
<i>dont Suisses</i>	898	48.3 %	16'929	58.6 %	5.3 %
<i>dont étrangers</i>	960	51.7 %	11'767	41.4 %	8.2 %
Population totale	8'047	100.0 %	150'130	100.0 %	5.4 %
<i>dont Suisses</i>	3'809	47.3 %	86'348	57.6 %	4.4 %
<i>dont étrangers</i>	4'238	52.7 %	63'782	42.4 %	6.6 %
Surface en ha	174		4'133		4.2 %

Source : Ville de Lausanne, Contrôle des habitants, calculs propres OAES

Indicateurs	Q4			Lausanne		
	1990	2023	Variation en points	1990	2023	Variation en points
Seniors pour 100 habitants	18.5	10.9	-1.7	17.5	14.0	-3.6
Jeunes (moins de 20 ans) pour 100 habitants	13.6	23.1	-0.7	18.3	19.1	0.8
Rapport de dépendance seniors <sup>(1)</sup>	27.3 %	16.5 %	-3.3	27.2 %	20.9 %	-6.4

<sup>(1)</sup> Rapport de dépendance des seniors : (65 ans et plus / 20 à 64 ans), en %.

Source : Ville de Lausanne, Contrôle des habitants, calculs propres OAES

**Population seniors, Q4 et Lausanne, depuis 1990 (base1990 = 100)**

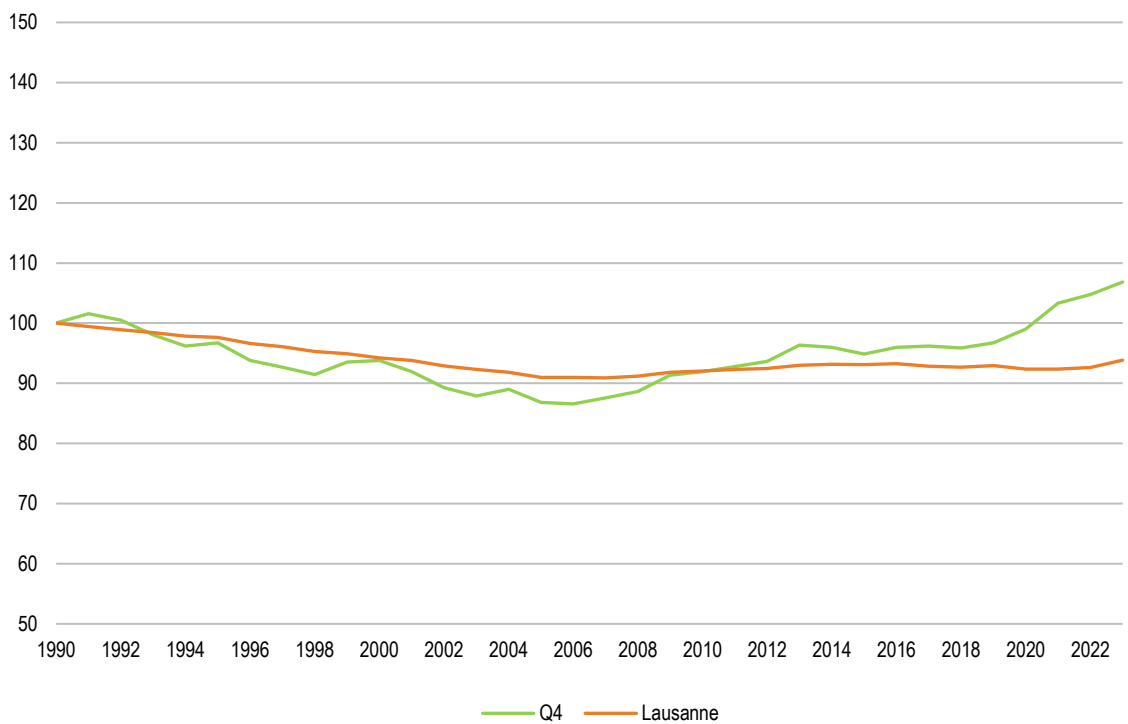

Source : Ville de Lausanne, Contrôle des habitants, calculs propres OAES

**Seniors, selon l'état civil, Q4 et Lausanne, en pour cent, 2023**

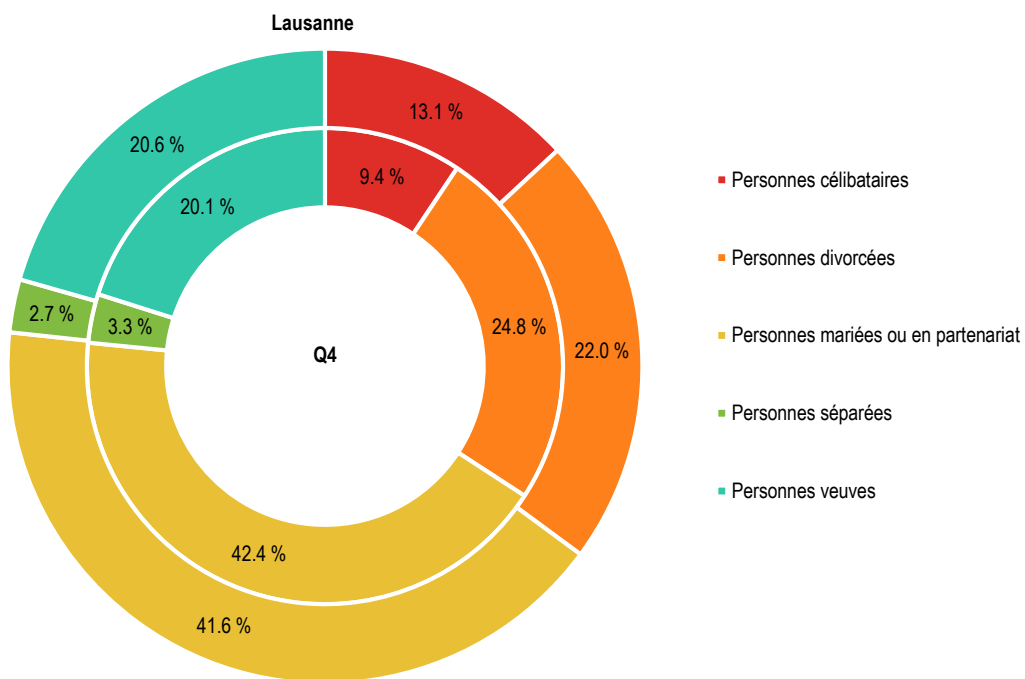

Source : Ville de Lausanne, Contrôle des habitants, calculs propres OAES

## Q5 - Montriond / Cour

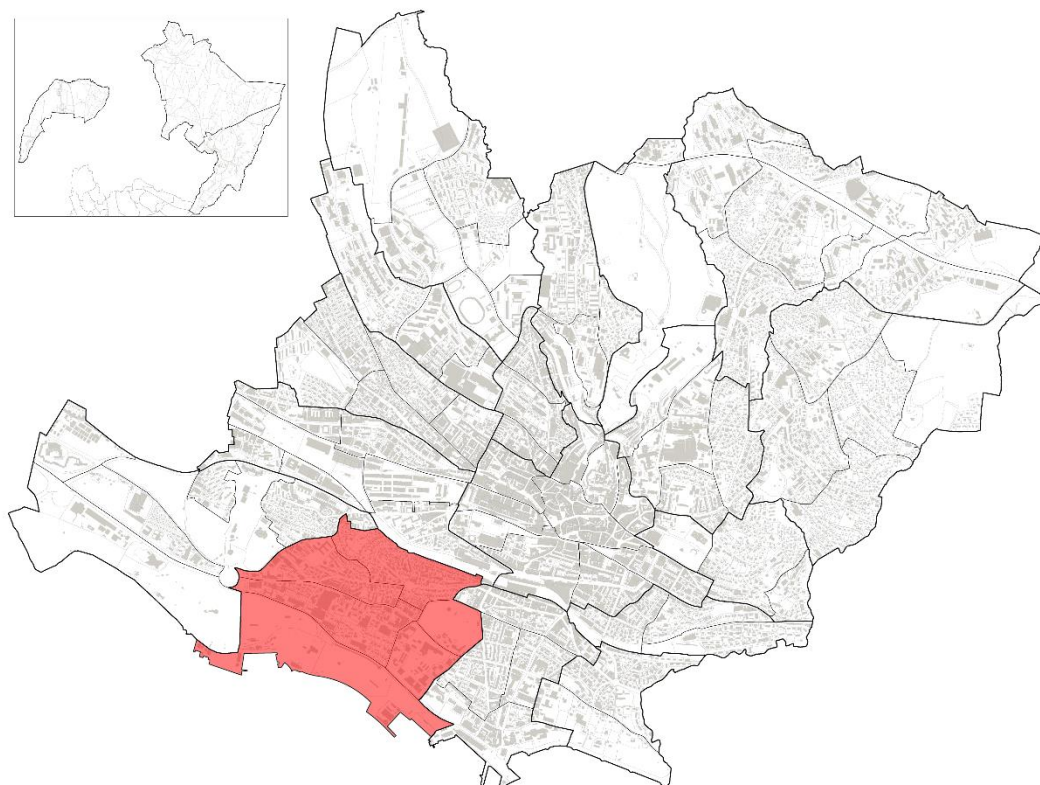

Aperçu 2023	Q5		Lausanne		Part Q5 sur Lausanne
	Effectif	En %	Effectif	En %	En %
Seniors	1'299	100.0 %	20'968	100.0 %	6.2 %
<i>dont Suisses</i>	1'097	84.4 %	16'743	80.3 %	6.6 %
<i>dont étrangers</i>	202	15.6 %	4'225	19.7 %	4.8 %
Jeunes (moins de 20 ans)	1'523	100.0 %	28'696	100.0 %	5.3 %
<i>dont Suisses</i>	958	62.9 %	16'929	58.6 %	5.7 %
<i>dont étrangers</i>	565	37.1 %	11'767	41.4 %	4.8 %
Population totale	8'640	100.0 %	150'130	100.0 %	5.8 %
<i>dont Suisses</i>	5'184	60.0 %	86'348	57.6 %	6.0 %
<i>dont étrangers</i>	3'456	40.0 %	63'782	42.4 %	5.4 %
Surface en ha	144		4'133		3.5 %

Source : Ville de Lausanne, Contrôle des habitants, calculs propres OAES

Indicateurs	Q5			Lausanne		
	1990	2023	Variation en points	1990	2023	Variation en points
Seniors pour 100 habitants	18.5	15.0	-7.4	17.5	14.0	-3.6
Jeunes (moins de 20 ans) pour 100 habitants	13.6	17.6	2.2	18.3	19.1	0.8
Rapport de dépendance seniors <sup>(1)</sup>	27.3 %	22.3 %	-13.8	27.2 %	20.9 %	-6.4

<sup>(1)</sup> Rapport de dépendance des seniors : (65 ans et plus / 20 à 64 ans), en %.

Source : Ville de Lausanne, Contrôle des habitants, calculs propres OAES

**Population seniors, Q5 et Lausanne, depuis 1990 (base1990 = 100)**

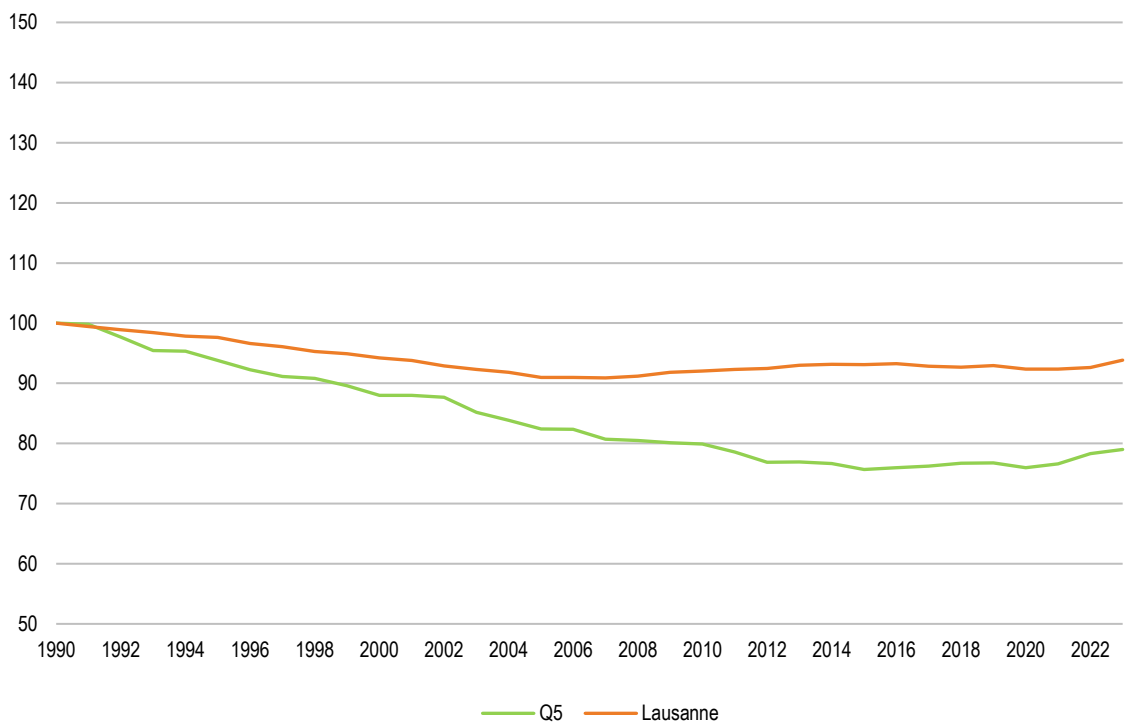

Source : Ville de Lausanne, Contrôle des habitants, calculs propres OAES

**Seniors, selon l'état civil, Q5 et Lausanne, en pour cent, 2023**

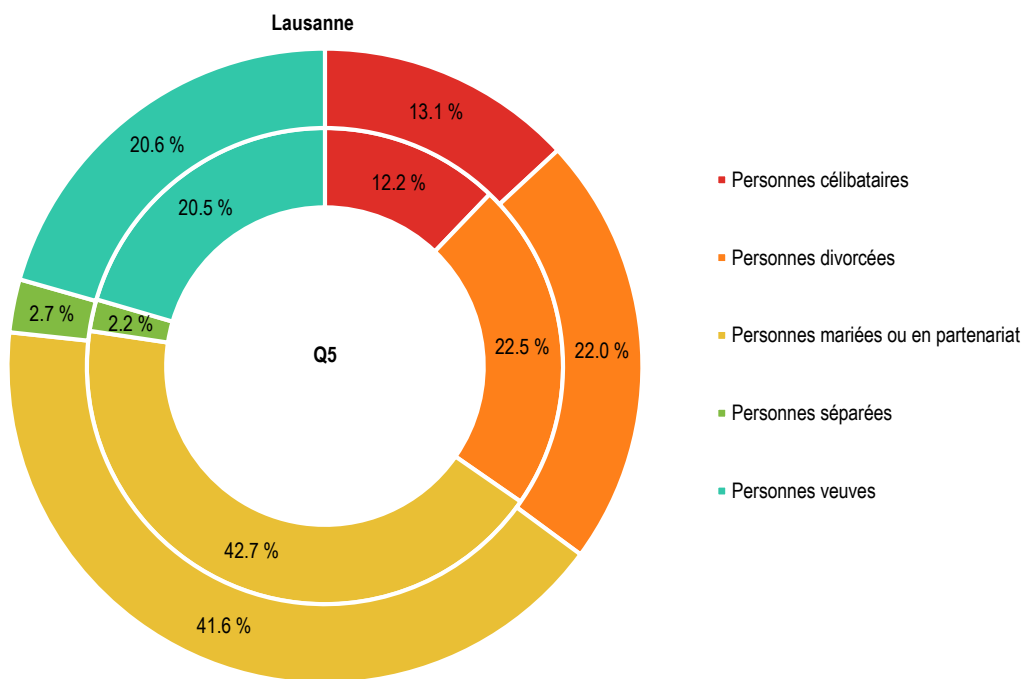

Source : Ville de Lausanne, Contrôle des habitants, calculs propres OAES

## Q6 - Sous-Gare / Ouchy

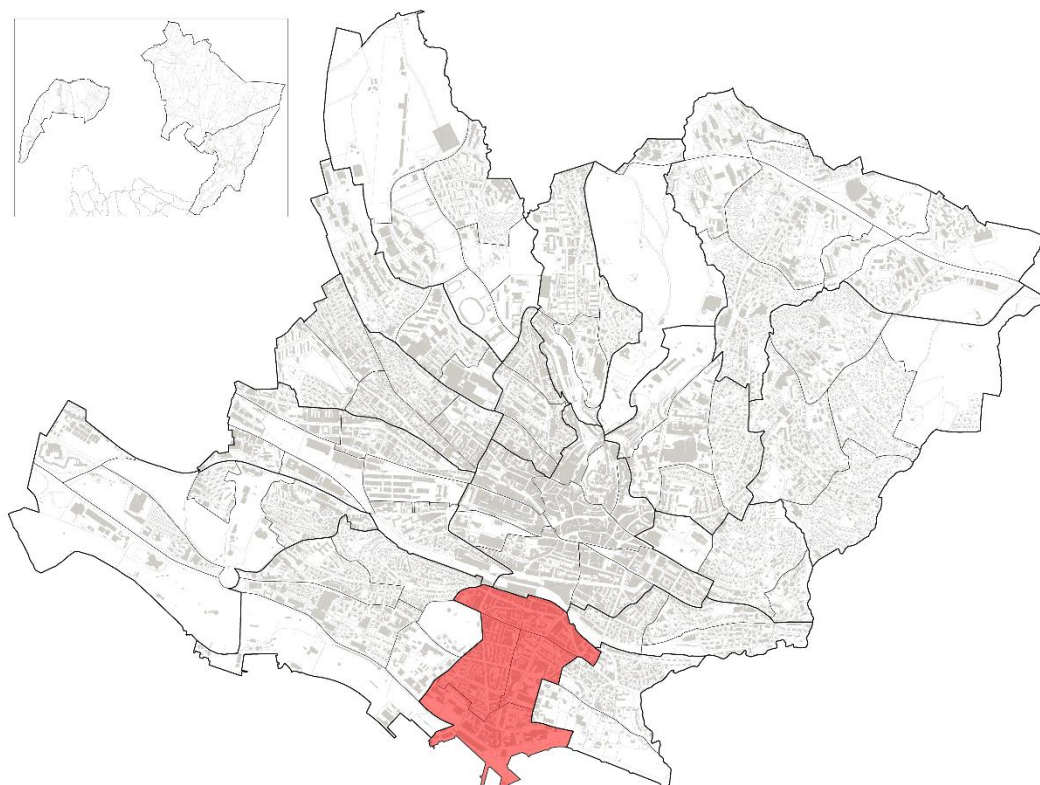

Aperçu 2023	Q6		Lausanne		Part Q6 sur Lausanne
	Effectif	En %	Effectif	En %	En %
Seniors	1'847	100.0 %	20'968	100.0 %	8.8 %
<i>dont Suisses</i>	1'506	81.5 %	16'743	80.3 %	9.0 %
<i>dont étrangers</i>	341	18.5 %	4'225	19.7 %	8.1 %
Jeunes (moins de 20 ans)	1'730	100.0 %	28'696	100.0 %	6.0 %
<i>dont Suisses</i>	1'187	68.6 %	16'929	58.6 %	7.0 %
<i>dont étrangers</i>	543	31.4 %	11'767	41.4 %	4.6 %
Population totale	10'870	100.0 %	150'130	100.0 %	7.2 %
<i>dont Suisses</i>	6'822	62.8 %	86'348	57.6 %	7.9 %
<i>dont étrangers</i>	4'048	37.2 %	63'782	42.4 %	6.3 %
Surface en ha	80		4'133		1.9 %

Source : Ville de Lausanne, Contrôle des habitants, calculs propres OAES

Indicateurs	Q6			Lausanne		
	1990	2023	Variation en points	1990	2023	Variation en points
Seniors pour 100 habitants	18.5	17.0	-4.4	17.5	14.0	-3.6
Jeunes (moins de 20 ans) pour 100 habitants	13.6	15.9	-0.2	18.3	19.1	0.8
Rapport de dépendance seniors <sup>(1)</sup>	27.3 %	25.3 %	-9.0	27.2 %	20.9 %	-6.4

<sup>(1)</sup> Rapport de dépendance des seniors : (65 ans et plus / 20 à 64 ans), en %.

Source : Ville de Lausanne, Contrôle des habitants, calculs propres OAES

**Population seniors, Q6 et Lausanne, depuis 1990 (base1990 = 100)**

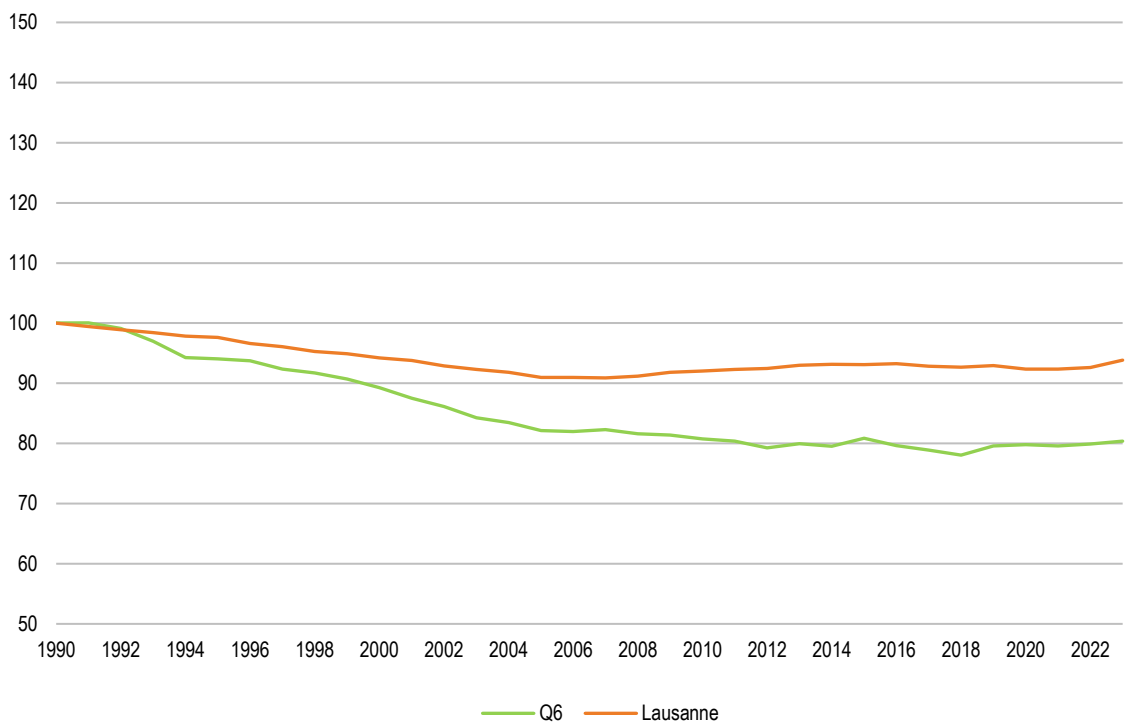

Source : Ville de Lausanne, Contrôle des habitants, calculs propres OAES

**Seniors, selon l'état civil, Q6 et Lausanne, en pour cent, 2023**

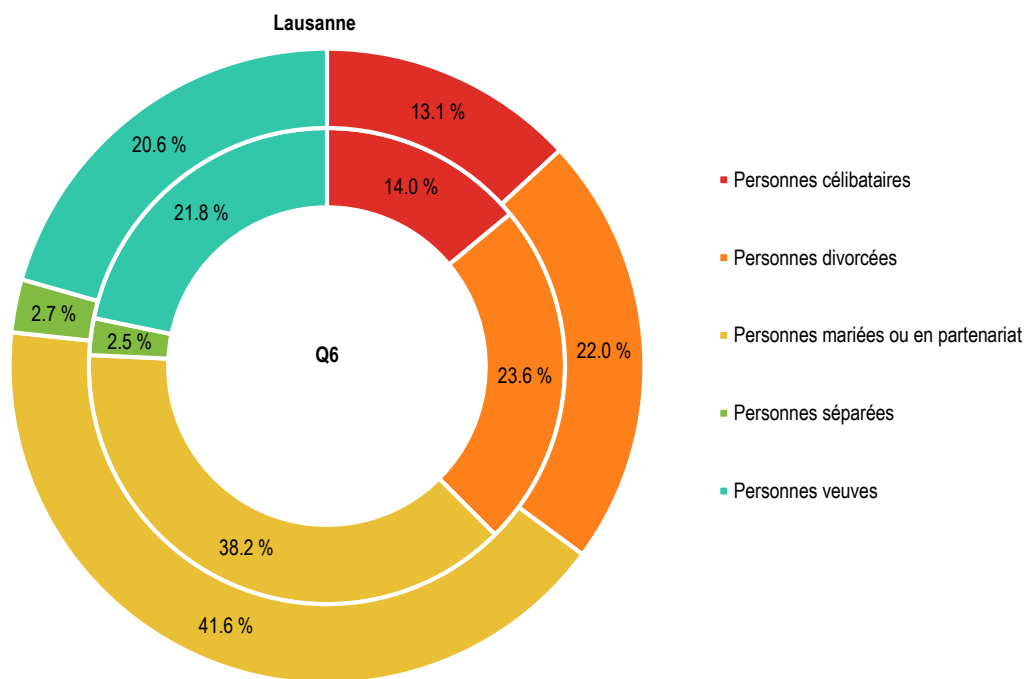

Source : Ville de Lausanne, Contrôle des habitants, calculs propres OAES

## Q7 - Montchoisi

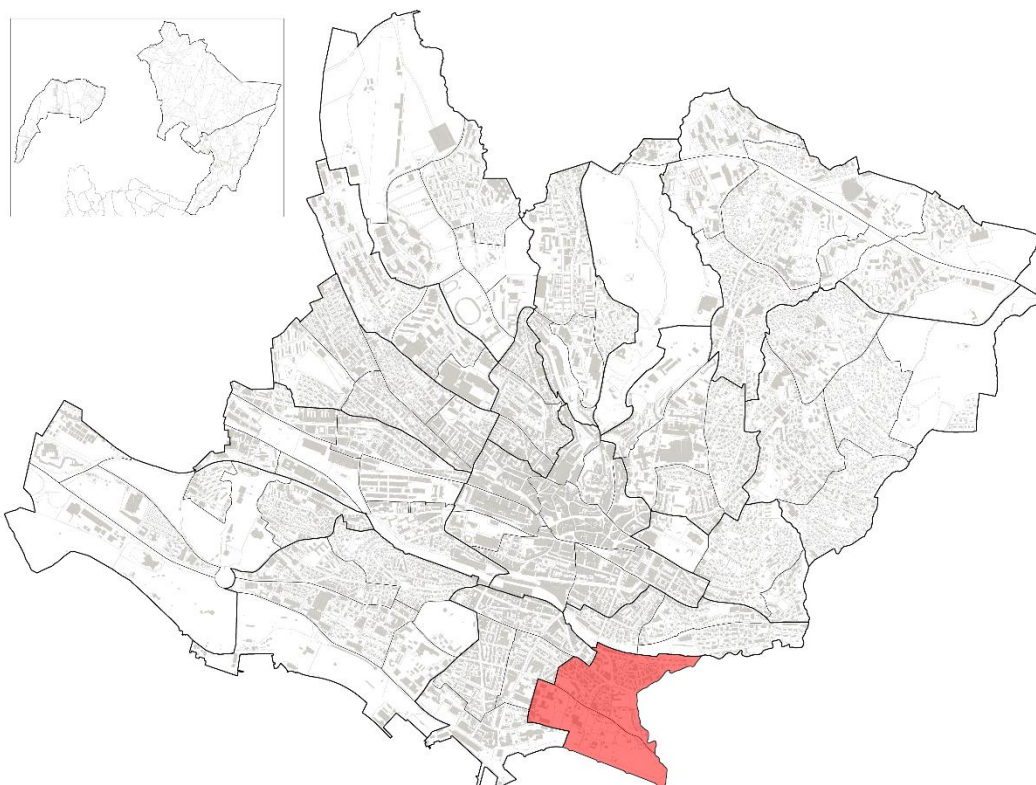

Aperçu 2023	Q7		Lausanne		Part Q7 sur Lausanne
	Effectif	En %	Effectif	En %	En %
Seniors	595	100.0 %	20'968	100.0 %	2.8 %
<i>dont Suisses</i>	480	80.7 %	16'743	80.3 %	2.9 %
<i>dont étrangers</i>	115	19.3 %	4'225	19.7 %	2.7 %
Jeunes (moins de 20 ans)	596	100.0 %	28'696	100.0 %	2.1 %
<i>dont Suisses</i>	398	66.8 %	16'929	58.6 %	2.4 %
<i>dont étrangers</i>	198	33.2 %	11'767	41.4 %	1.7 %
Population totale	3'766	100.0 %	150'130	100.0 %	2.5 %
<i>dont Suisses</i>	2'329	61.8 %	86'348	57.6 %	2.7 %
<i>dont étrangers</i>	1'437	38.2 %	63'782	42.4 %	2.3 %
Surface en ha	52		4'133		1.3 %

Source : Ville de Lausanne, Contrôle des habitants, calculs propres OAES

Indicateurs	Q7			Lausanne		
	1990	2023	Variation en points	1990	2023	Variation en points
Seniors pour 100 habitants	18.5	15.8	-6.8	17.5	14.0	-3.6
Jeunes (moins de 20 ans) pour 100 habitants	13.6	15.8	0.8	18.3	19.1	0.8
Rapport de dépendance seniors <sup>(1)</sup>	27.3 %	23.1 %	-13.2	27.2 %	20.9 %	-6.4

<sup>(1)</sup> Rapport de dépendance des seniors : (65 ans et plus / 20 à 64 ans), en %.

Source : Ville de Lausanne, Contrôle des habitants, calculs propres OAES

**Population seniors, Q7 et Lausanne, depuis 1990 (base1990 = 100)**

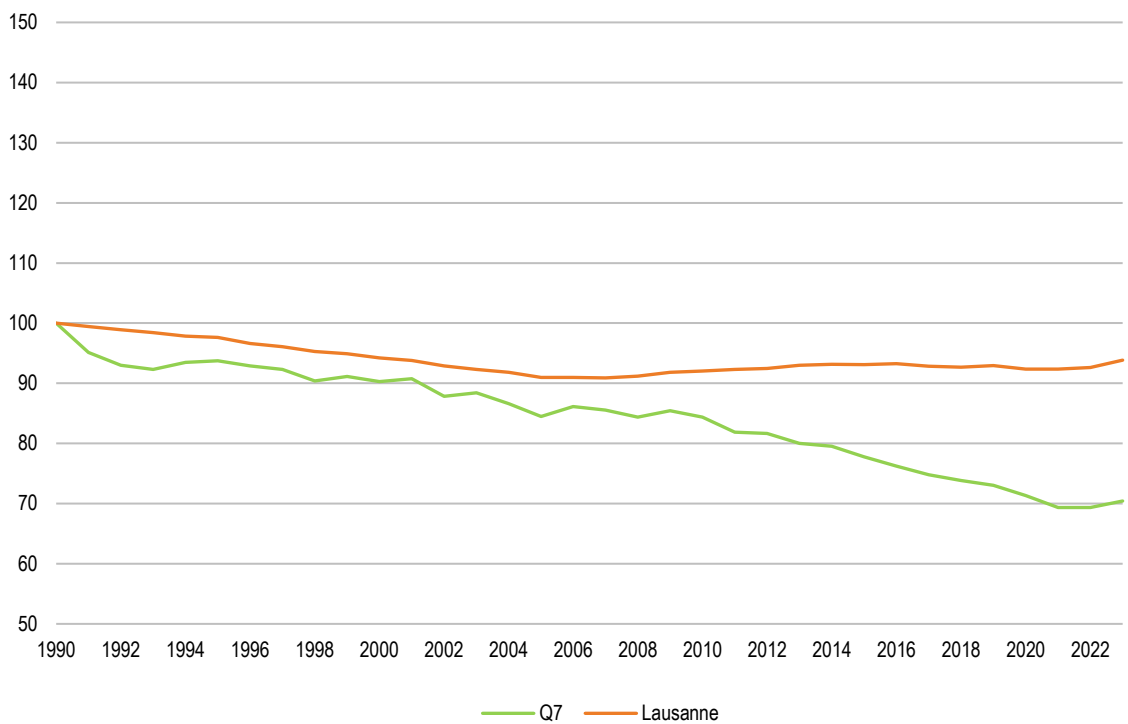

Source : Ville de Lausanne, Contrôle des habitants, calculs propres OAES

**Seniors, selon l'état civil, Q7 et Lausanne, en pour cent, 2023**

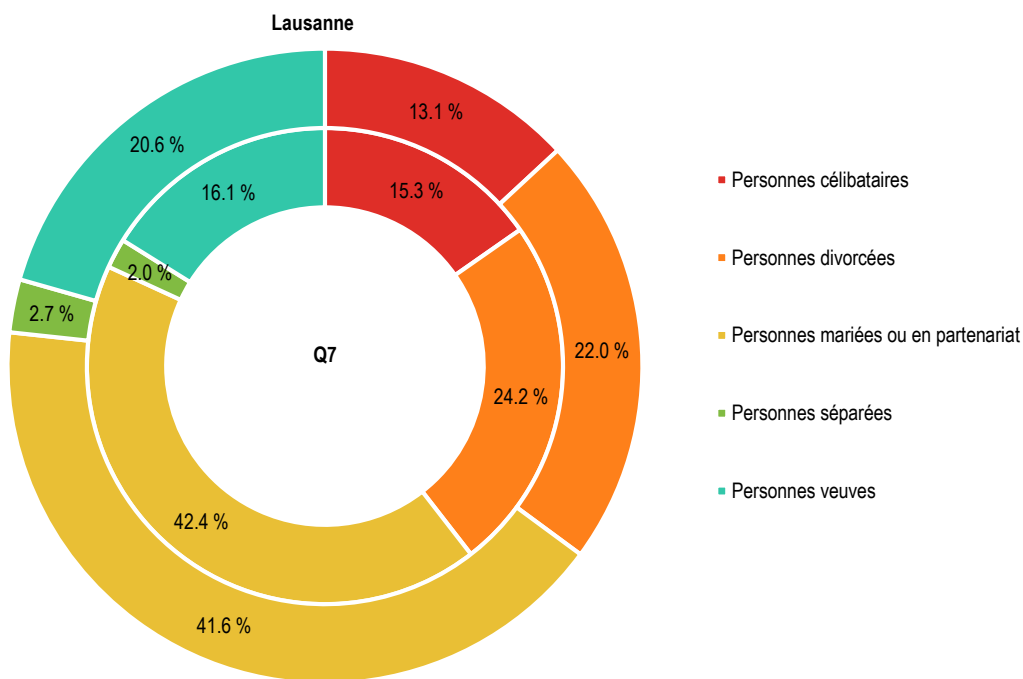

Source : Ville de Lausanne, Contrôle des habitants, calculs propres OAES

## Q8 - Florimont / Chissiez

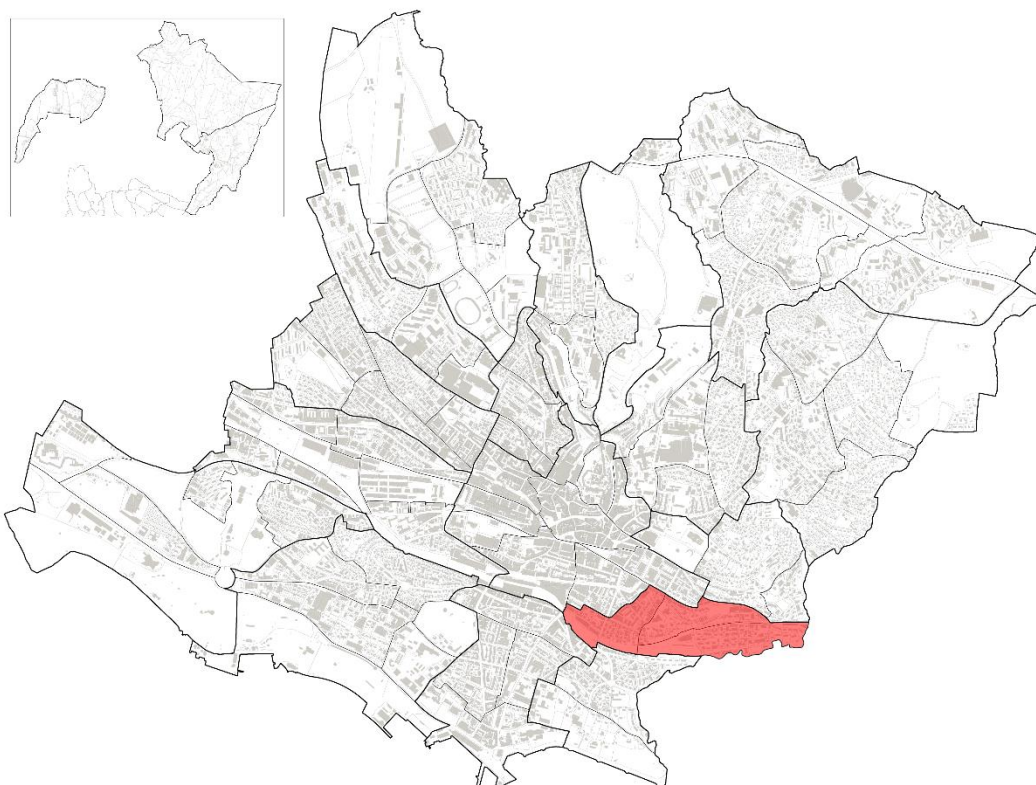

Aperçu 2023	Q8		Lausanne		Part Q8 sur Lausanne
	Effectif	En %	Effectif	En %	En %
Seniors	884	100.0 %	20'968	100.0 %	4.2 %
<i>dont Suisses</i>	711	80.4 %	16'743	80.3 %	4.2 %
<i>dont étrangers</i>	173	19.6 %	4'225	19.7 %	4.1 %
Jeunes (moins de 20 ans)	1'118	100.0 %	28'696	100.0 %	3.9 %
<i>dont Suisses</i>	699	62.5 %	16'929	58.6 %	4.1 %
<i>dont étrangers</i>	419	37.5 %	11'767	41.4 %	3.6 %
Population totale	5'843	100.0 %	150'130	100.0 %	3.9 %
<i>dont Suisses</i>	3'538	60.6 %	86'348	57.6 %	4.1 %
<i>dont étrangers</i>	2'305	39.4 %	63'782	42.4 %	3.6 %
Surface en ha	47		4'133		1.1 %

Source : Ville de Lausanne, Contrôle des habitants, calculs propres OAES

Indicateurs	Q8			Lausanne		
	1990	2023	Variation en points	1990	2023	Variation en points
Seniors pour 100 habitants	18.5	15.1	-6.2	17.5	14.0	-3.6
Jeunes (moins de 20 ans) pour 100 habitants	13.6	19.1	3.2	18.3	19.1	0.8
Rapport de dépendance seniors <sup>(1)</sup>	27.3 %	23.0 %	-11.0	27.2 %	20.9 %	-6.4

<sup>(1)</sup> Rapport de dépendance des seniors : (65 ans et plus / 20 à 64 ans), en %.

Source : Ville de Lausanne, Contrôle des habitants, calculs propres OAES

**Population seniors, Q8 et Lausanne, depuis 1990 (base1990 = 100)**

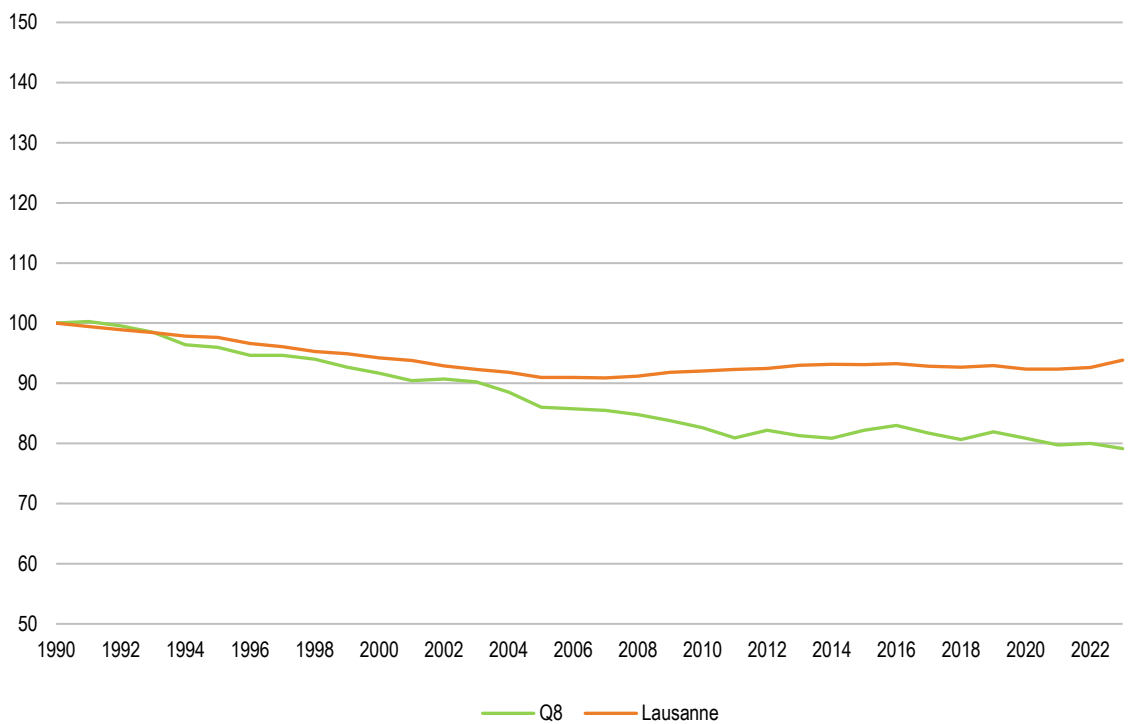

Source : Ville de Lausanne, Contrôle des habitants, calculs propres OAES

**Seniors, selon l'état civil, Q8 et Lausanne, en pour cent, 2023**

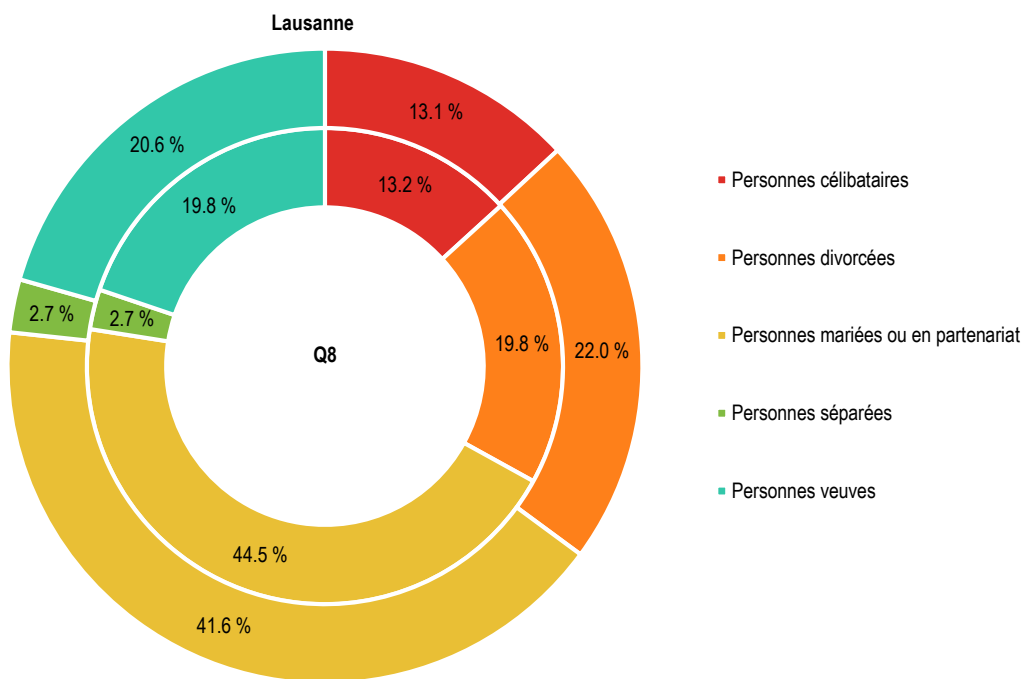

Source : Ville de Lausanne, Contrôle des habitants, calculs propres OAES

## Q9 - Mousquines / Bellevue

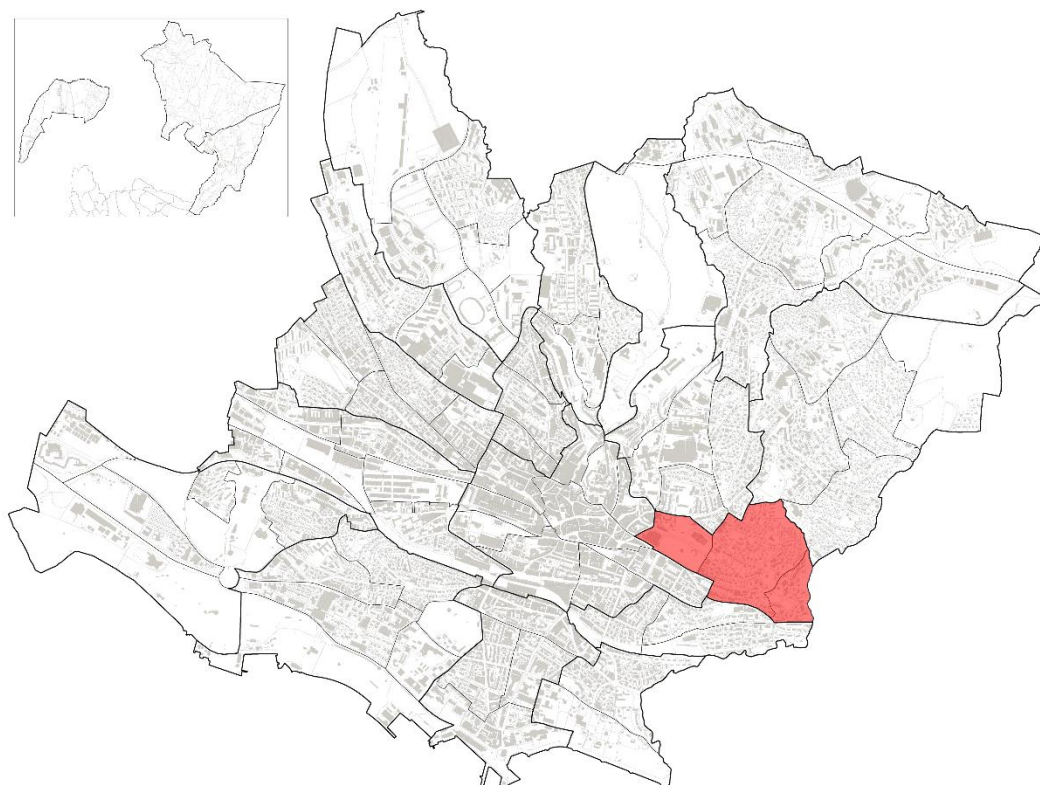

Aperçu 2023	Q9		Lausanne		Part Q9 sur Lausanne
	Effectif	En %	Effectif	En %	En %
Seniors	419	100.0 %	20'968	100.0 %	2.0 %
<i>dont Suisses</i>	338	80.7 %	16'743	80.3 %	2.0 %
<i>dont étrangers</i>	81	19.3 %	4'225	19.7 %	1.9 %
Jeunes (moins de 20 ans)	563	100.0 %	28'696	100.0 %	2.0 %
<i>dont Suisses</i>	331	58.8 %	16'929	58.6 %	2.0 %
<i>dont étrangers</i>	232	41.2 %	11'767	41.4 %	2.0 %
Population totale	2'756	100.0 %	150'130	100.0 %	1.8 %
<i>dont Suisses</i>	1'761	63.9 %	86'348	57.6 %	2.0 %
<i>dont étrangers</i>	995	36.1 %	63'782	42.4 %	1.6 %
Surface en ha	55		4'133		1.3 %

Source : Ville de Lausanne, Contrôle des habitants, calculs propres OAES

Indicateurs	Q9			Lausanne		
	1990	2023	Variation en points	1990	2023	Variation en points
Seniors pour 100 habitants	18.5	15.2	-3.4	17.5	14.0	-3.6
Jeunes (moins de 20 ans) pour 100 habitants	13.6	20.4	1.1	18.3	19.1	0.8
Rapport de dépendance seniors <sup>(1)</sup>	27.3 %	23.6 %	-6.3	27.2 %	20.9 %	-6.4

<sup>(1)</sup> Rapport de dépendance des seniors : (65 ans et plus / 20 à 64 ans), en %.

Source : Ville de Lausanne, Contrôle des habitants, calculs propres OAES

**Population seniors, Q9 et Lausanne, depuis 1990 (base1990 = 100)**

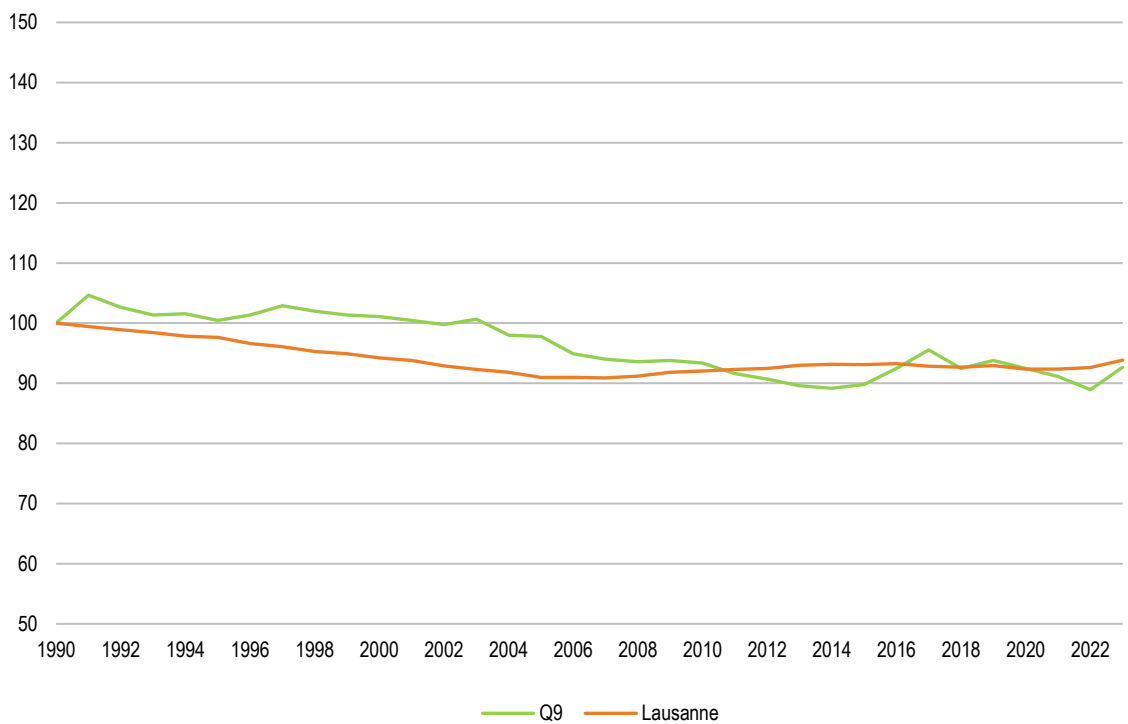

Source : Ville de Lausanne, Contrôle des habitants, calculs propres OAES

**Seniors, selon l'état civil, Q9 et Lausanne, en pour cent, 2023**

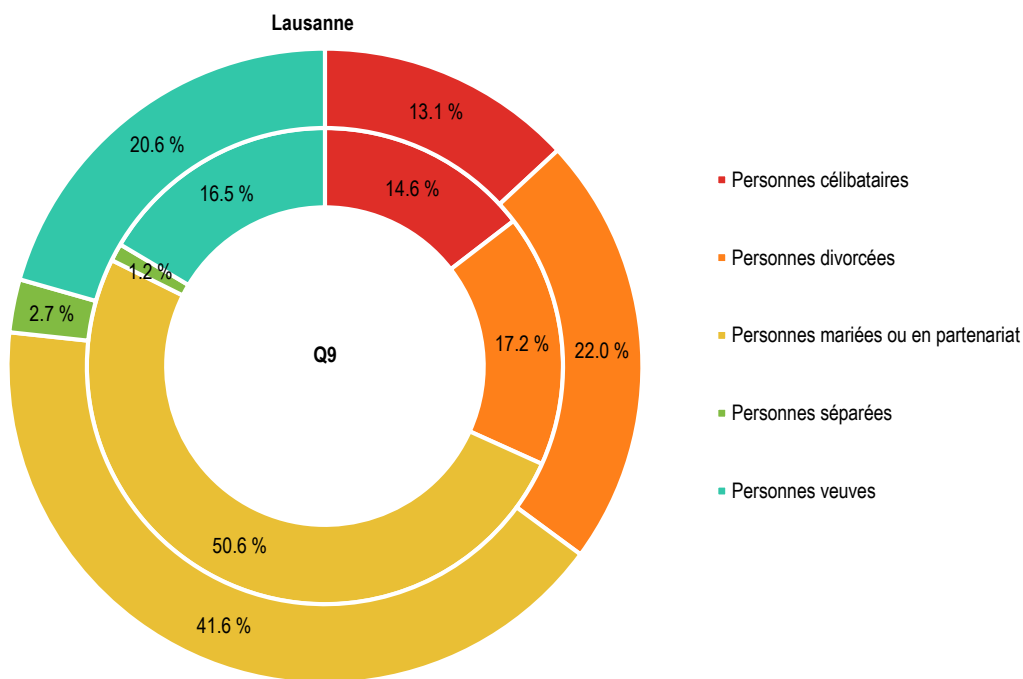

Source : Ville de Lausanne, Contrôle des habitants, calculs propres OAES

## Q10 - Vallon / Béthusy

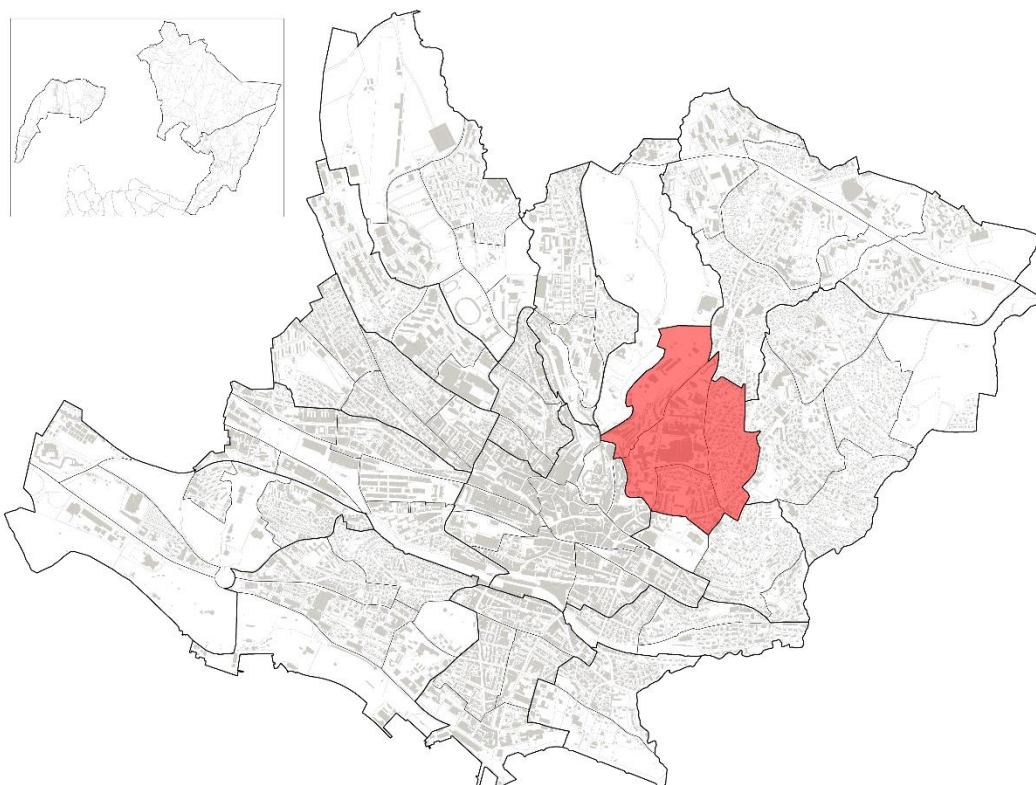

Aperçu 2023	Q10		Lausanne		Part Q10 sur Lausanne
	Effectif	En %	Effectif	En %	En %
Seniors	835	100.0 %	20'968	100.0 %	4.0 %
<i>dont Suisses</i>	653	78.2 %	16'743	80.3 %	3.9 %
<i>dont étrangers</i>	182	21.8 %	4'225	19.7 %	4.3 %
Jeunes (moins de 20 ans)	1'067	100.0 %	28'696	100.0 %	3.7 %
<i>dont Suisses</i>	657	61.6 %	16'929	58.6 %	3.9 %
<i>dont étrangers</i>	410	38.4 %	11'767	41.4 %	3.5 %
Population totale	6'570	100.0 %	150'130	100.0 %	4.4 %
<i>dont Suisses</i>	3'821	58.2 %	86'348	57.6 %	4.4 %
<i>dont étrangers</i>	2'749	41.8 %	63'782	42.4 %	4.3 %
Surface en ha	89		4'133		2.2 %

Source : Ville de Lausanne, Contrôle des habitants, calculs propres OAES

Indicateurs	Q10			Lausanne		
	1990	2023	Variation en points	1990	2023	Variation en points
Seniors pour 100 habitants	18.5	12.7	-7.6	17.5	14.0	-3.6
Jeunes (moins de 20 ans) pour 100 habitants	13.6	16.2	1.5	18.3	19.1	0.8
Rapport de dépendance seniors <sup>(1)</sup>	27.3 %	17.9 %	-13.5	27.2 %	20.9 %	-6.4

<sup>(1)</sup> Rapport de dépendance des seniors : (65 ans et plus / 20 à 64 ans), en %.

Source : Ville de Lausanne, Contrôle des habitants, calculs propres OAES

**Population seniors, Q10 et Lausanne, depuis 1990 (base1990 = 100)**

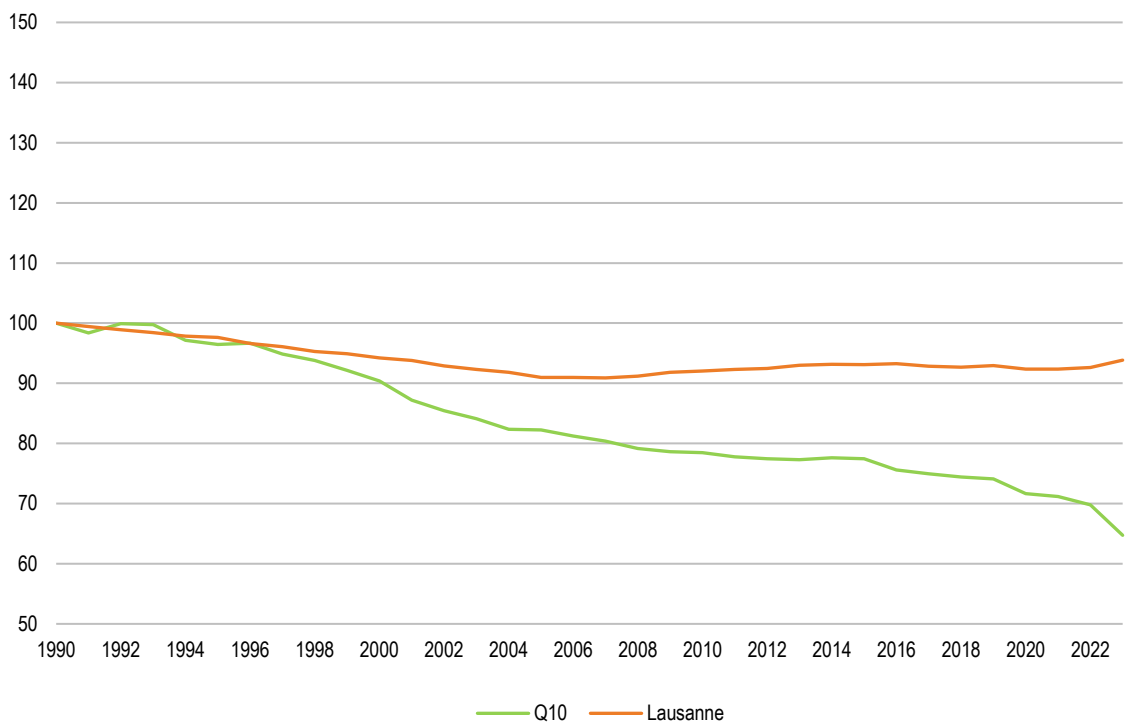

Source : Ville de Lausanne, Contrôle des habitants, calculs propres OAES

**Seniors, selon l'état civil, Q10 et Lausanne, en pour cent, 2023**

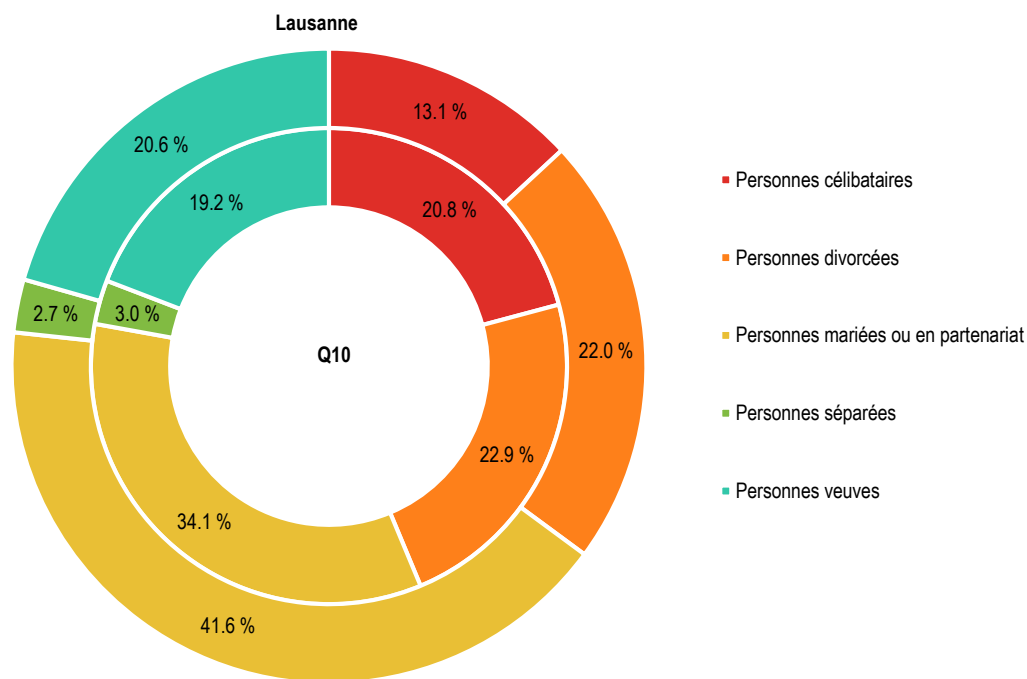

Source : Ville de Lausanne, Contrôle des habitants, calculs propres OAES

## Q11 - Chailly / Rovéréaz

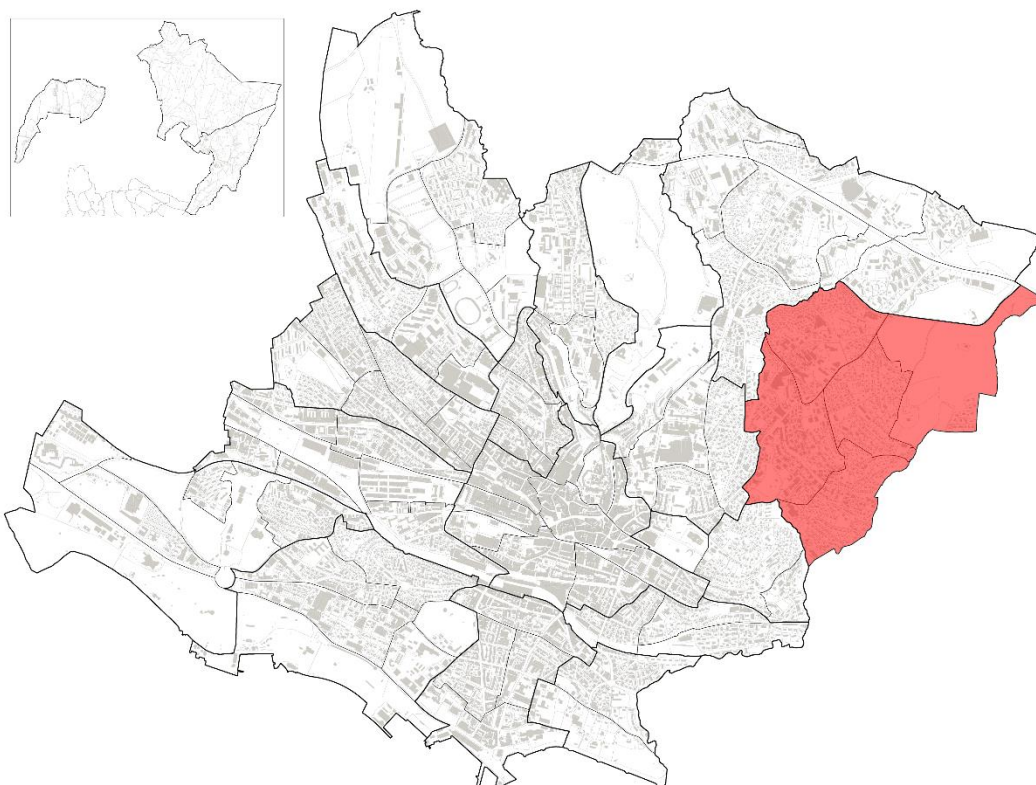

Aperçu 2023	Q11		Lausanne		Part Q11 sur Lausanne
	Effectif	En %	Effectif	En %	En %
Seniors	1'929	100.0 %	20'968	100.0 %	9.2 %
<i>dont Suisses</i>	1'696	87.9 %	16'743	80.3 %	10.1 %
<i>dont étrangers</i>	233	12.1 %	4'225	19.7 %	5.5 %
Jeunes (moins de 20 ans)	1'816	100.0 %	28'696	100.0 %	6.3 %
<i>dont Suisses</i>	1'151	63.4 %	16'929	58.6 %	6.8 %
<i>dont étrangers</i>	665	36.6 %	11'767	41.4 %	5.7 %
Population totale	9'625	100.0 %	150'130	100.0 %	6.4 %
<i>dont Suisses</i>	6'311	65.6 %	86'348	57.6 %	7.3 %
<i>dont étrangers</i>	3'314	34.4 %	63'782	42.4 %	5.2 %
Surface en ha	194		4'133		4.7 %

Source : Ville de Lausanne, Contrôle des habitants, calculs propres OAES

Indicateurs	Q11			Lausanne		
	1990	2023	Variation en points	1990	2023	Variation en points
Seniors pour 100 habitants	18.5	20.0	1.5	17.5	14.0	-3.6
Jeunes (moins de 20 ans) pour 100 habitants	13.6	18.9	0.2	18.3	19.1	0.8
Rapport de dépendance seniors <sup>(1)</sup>	27.3 %	32.8 %	3.2	27.2 %	20.9 %	-6.4

<sup>(1)</sup> Rapport de dépendance des seniors : (65 ans et plus / 20 à 64 ans), en %.

Source : Ville de Lausanne, Contrôle des habitants, calculs propres OAES

**Population seniors, Q11 et Lausanne, depuis 1990 (base1990 = 100)**

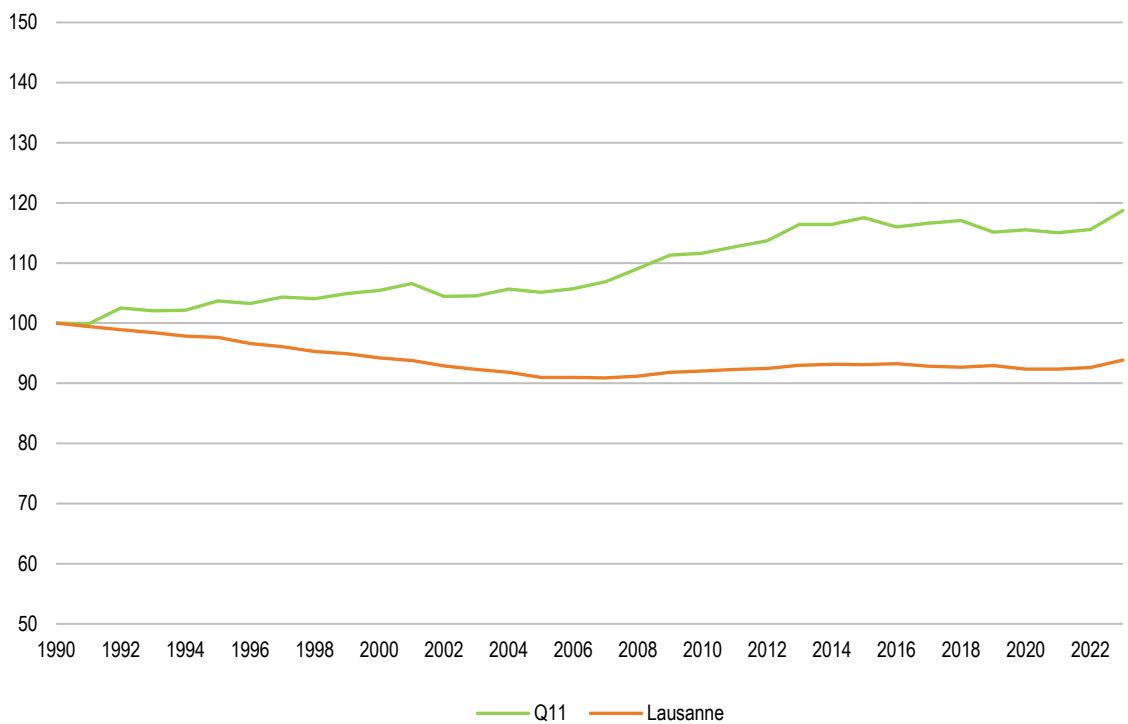

Source : Ville de Lausanne, Contrôle des habitants, calculs propres OAES

**Seniors, selon l'état civil, Q11 et Lausanne, en pour cent, 2023**

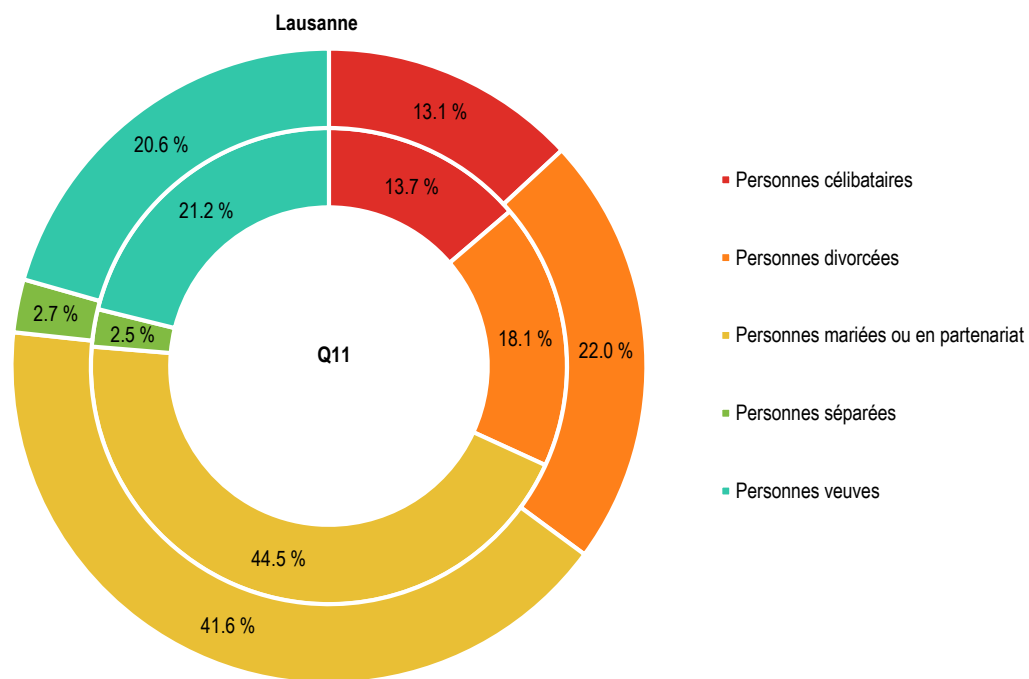

Source : Ville de Lausanne, Contrôle des habitants, calculs propres OAES

## Q12 - Sallaz / Vennes / Séchaud

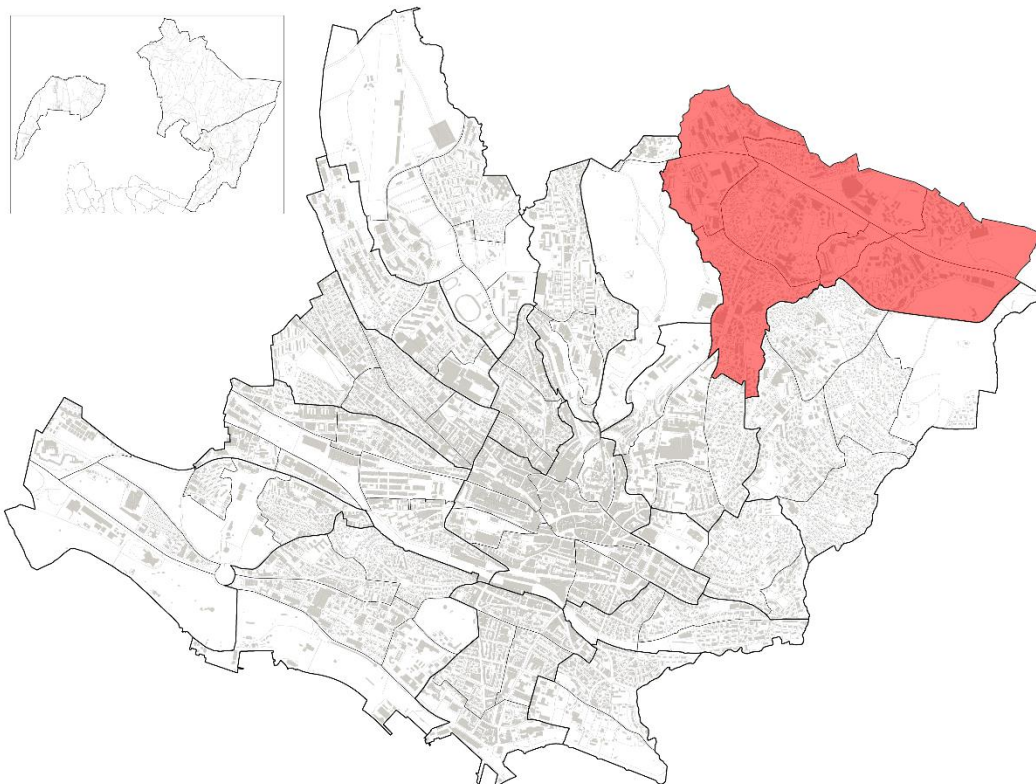

Aperçu 2023	Q12		Lausanne		Part Q12 sur Lausanne
	Effectif	En %	Effectif	En %	En %
Seniors	1'895	100.0 %	20'968	100.0 %	9.0 %
<i>dont Suisses</i>	1'519	80.2 %	16'743	80.3 %	9.1 %
<i>dont étrangers</i>	376	19.8 %	4'225	19.7 %	8.9 %
Jeunes (moins de 20 ans)	4'084	100.0 %	28'696	100.0 %	14.2 %
<i>dont Suisses</i>	2'336	57.2 %	16'929	58.6 %	13.8 %
<i>dont étrangers</i>	1'748	42.8 %	11'767	41.4 %	14.9 %
Population totale	16'231	100.0 %	150'130	100.0 %	10.8 %
<i>dont Suisses</i>	9'063	55.8 %	86'348	57.6 %	10.5 %
<i>dont étrangers</i>	7'168	44.2 %	63'782	42.4 %	11.2 %
Surface en ha	234		4'133		5.7 %

Source : Ville de Lausanne, Contrôle des habitants, calculs propres OAES

Indicateurs	Q12			Lausanne		
	1990	2023	Variation en points	1990	2023	Variation en points
Seniors pour 100 habitants	18.5	11.7	0.1	17.5	14.0	-3.6
Jeunes (moins de 20 ans) pour 100 habitants	13.6	25.2	-2.2	18.3	19.1	0.8
Rapport de dépendance seniors <sup>(1)</sup>	27.3 %	18.5 %	-0.4	27.2 %	20.9 %	-6.4

<sup>(1)</sup> Rapport de dépendance des seniors : (65 ans et plus / 20 à 64 ans), en %.

Source : Ville de Lausanne, Contrôle des habitants, calculs propres OAES

**Population seniors, Q12 et Lausanne, depuis 1990 (base1990 = 100)**

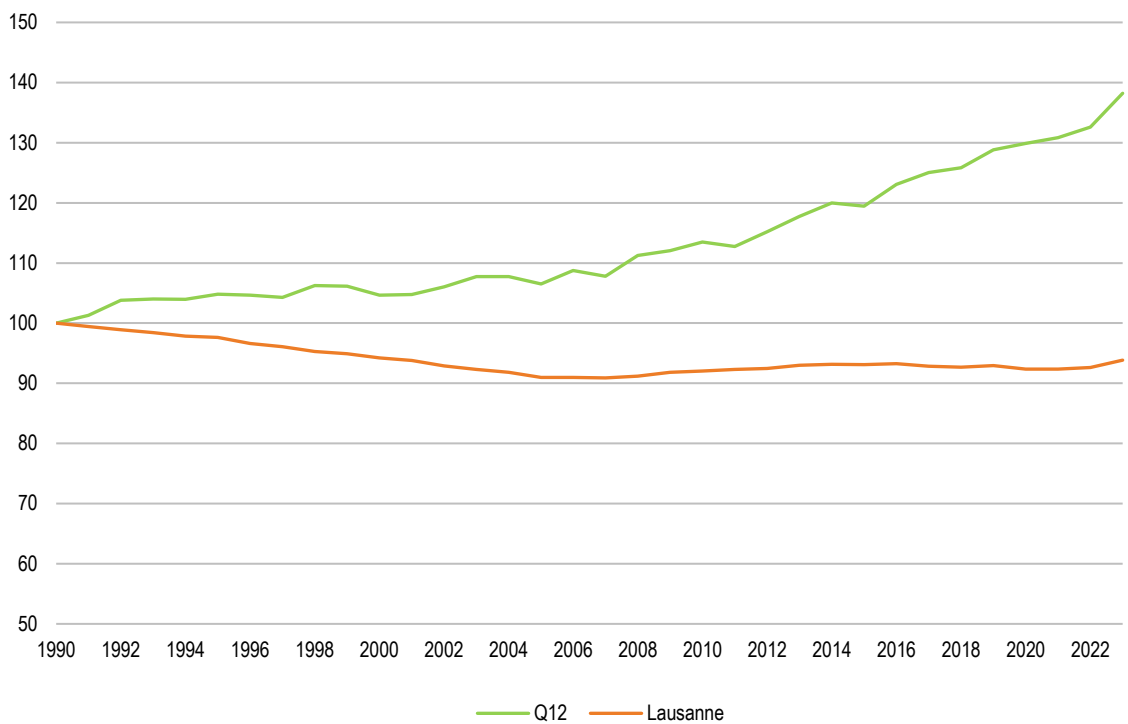

Source : Ville de Lausanne, Contrôle des habitants, calculs propres OAES

**Seniors, selon l'état civil, Q12 et Lausanne, en pour cent, 2023**

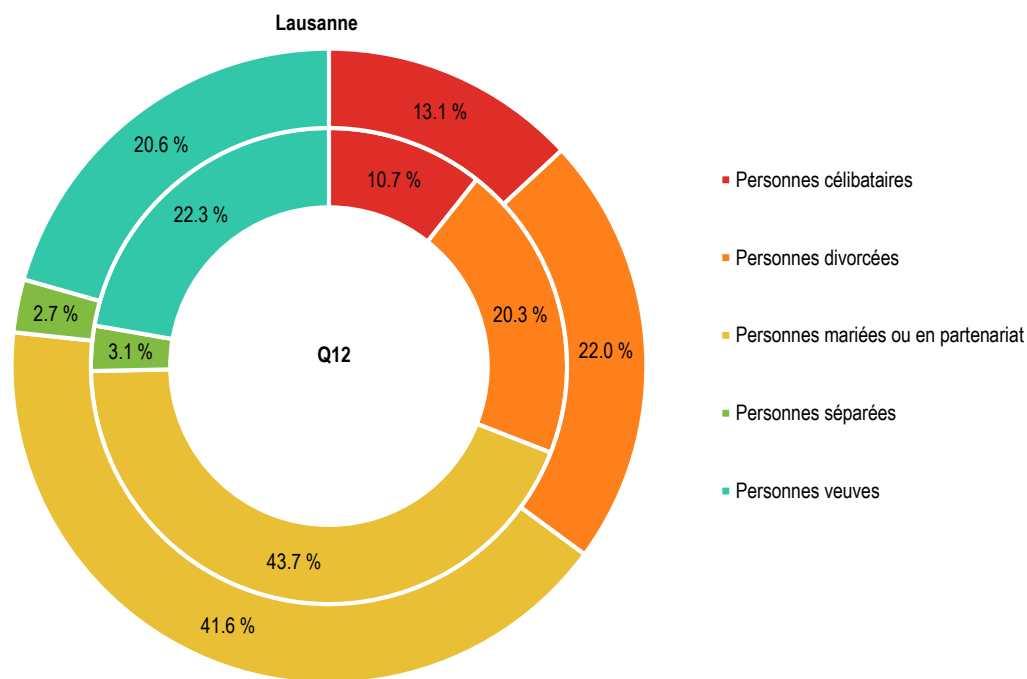

Source : Ville de Lausanne, Contrôle des habitants, calculs propres OAES

## Q13 - Sauvabelin

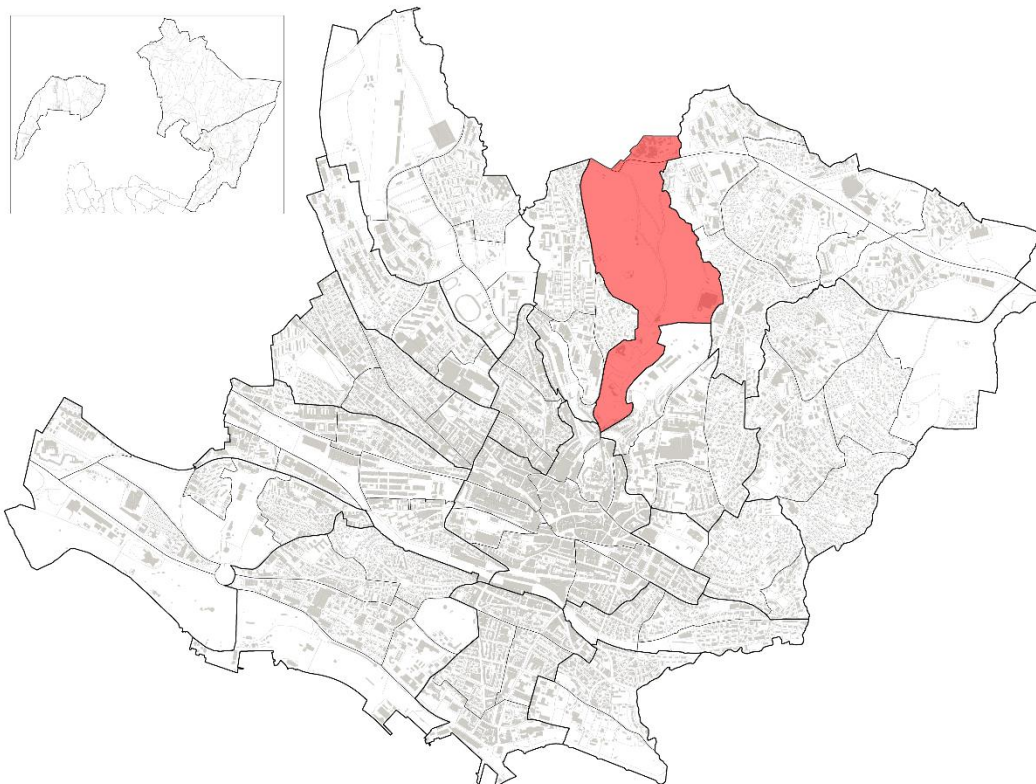

Aperçu 2023	Q13		Lausanne		Part Q13 sur Lausanne
	Effectif	En %	Effectif	En %	En %
Seniors	92	100.0 %	20'968	100.0 %	0.4 %
<i>dont Suisses</i>	67	72.8 %	16'743	80.3 %	0.4 %
<i>dont étrangers</i>	25	27.2 %	4'225	19.7 %	0.6 %
Jeunes (moins de 20 ans)	295	100.0 %	28'696	100.0 %	1.0 %
<i>dont Suisses</i>	159	53.9 %	16'929	58.6 %	0.9 %
<i>dont étrangers</i>	136	46.1 %	11'767	41.4 %	1.2 %
Population totale	1'009	100.0 %	150'130	100.0 %	0.7 %
<i>dont Suisses</i>	486	48.2 %	86'348	57.6 %	0.6 %
<i>dont étrangers</i>	523	51.8 %	63'782	42.4 %	0.8 %
Surface en ha	91		4'133		2.2 %

Source : Ville de Lausanne, Contrôle des habitants, calculs propres OAES

Indicateurs	Q13			Lausanne		
	1990	2023	Variation en points	1990	2023	Variation en points
Seniors pour 100 habitants	18.5	9.1	-28.6	17.5	14.0	-3.6
Jeunes (moins de 20 ans) pour 100 habitants	13.6	29.2	12.4	18.3	19.1	0.8
Rapport de dépendance seniors <sup>(1)</sup>	27.3 %	14.8 %	-68.1	27.2 %	20.9 %	-6.4

<sup>(1)</sup> Rapport de dépendance des seniors : (65 ans et plus / 20 à 64 ans), en %.

Source : Ville de Lausanne, Contrôle des habitants, calculs propres OAES

**Population seniors, Q13 et Lausanne, depuis 1990 (base1990 = 100)**

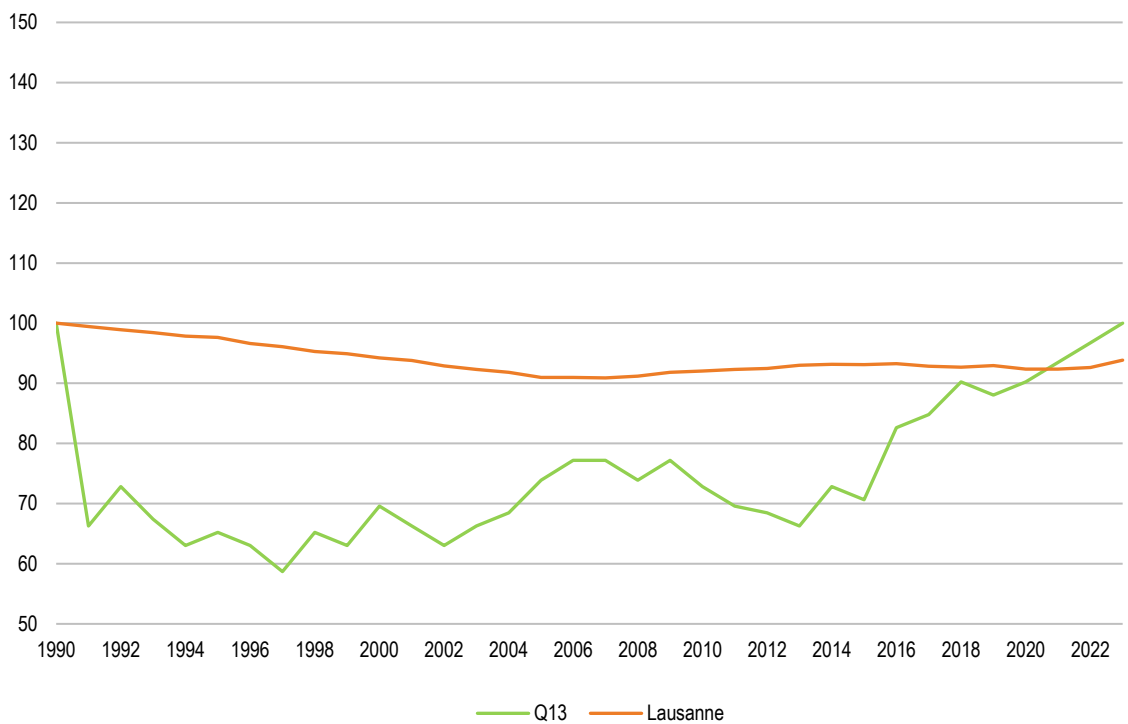

Source : Ville de Lausanne, Contrôle des habitants, calculs propres OAES

**Seniors, selon l'état civil, Q13 et Lausanne, en pour cent, 2023**

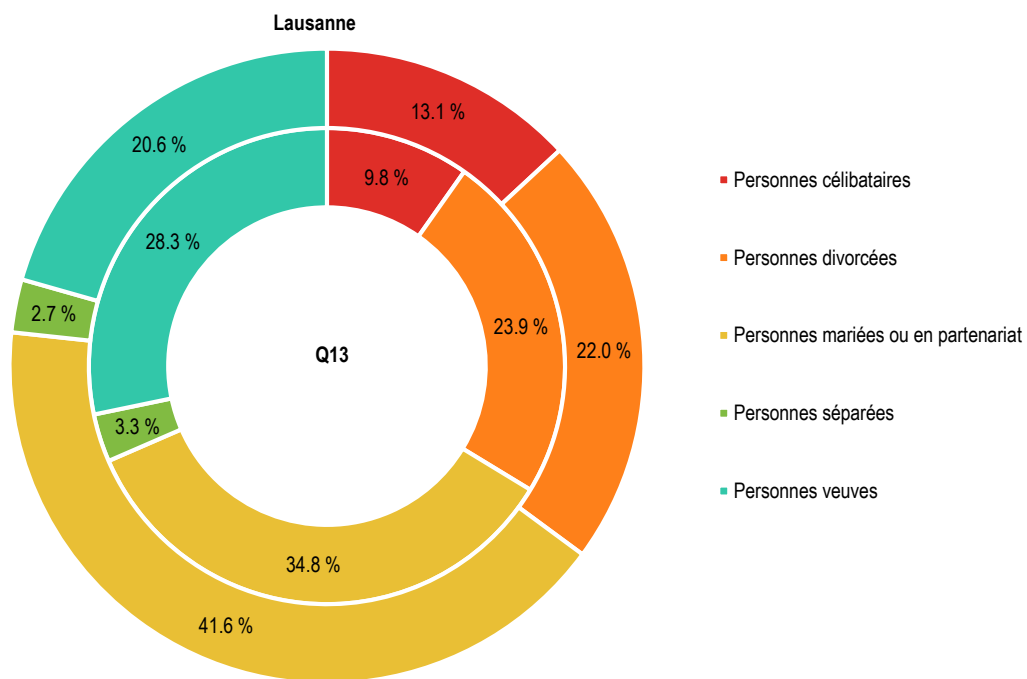

Source : Ville de Lausanne, Contrôle des habitants, calculs propres OAES

## Q14 - Borde / Bellevaux

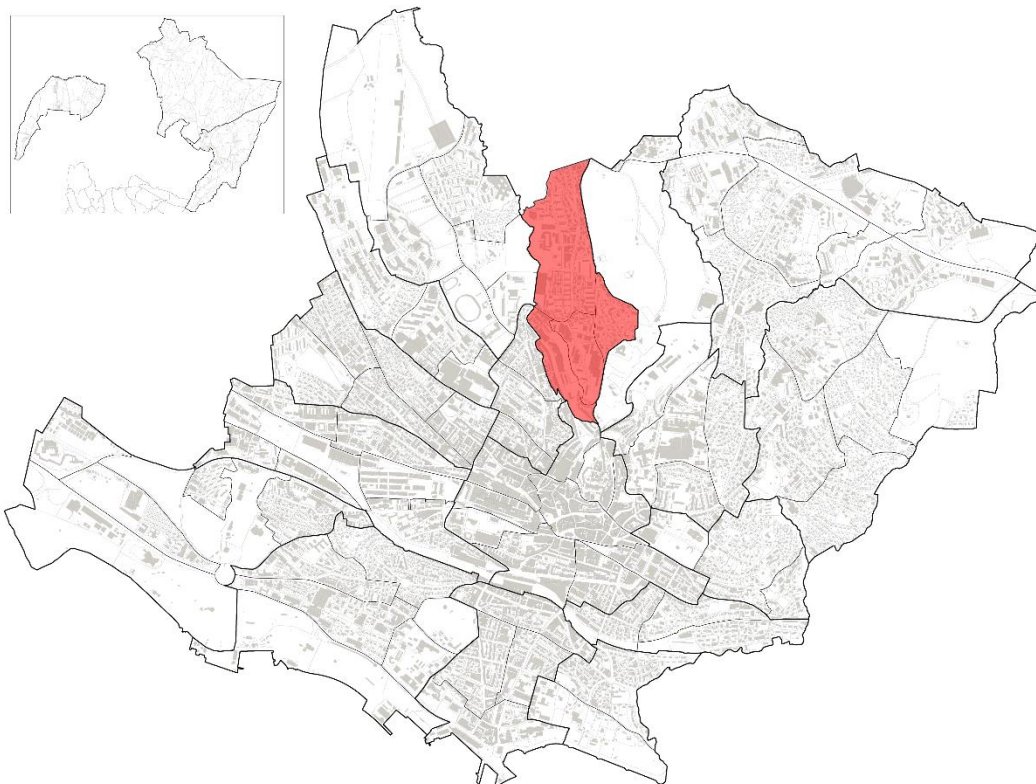

Aperçu 2023	Q14		Lausanne		Part Q14 sur Lausanne
	Effectif	En %	Effectif	En %	En %
Seniors	1'595	100.0 %	20'968	100.0 %	7.6 %
<i>dont Suisses</i>	1'229	77.1 %	16'743	80.3 %	7.3 %
<i>dont étrangers</i>	366	22.9 %	4'225	19.7 %	8.7 %
Jeunes (moins de 20 ans)	2'086	100.0 %	28'696	100.0 %	7.3 %
<i>dont Suisses</i>	1'128	54.1 %	16'929	58.6 %	6.7 %
<i>dont étrangers</i>	958	45.9 %	11'767	41.4 %	8.1 %
Population totale	9'755	100.0 %	150'130	100.0 %	6.5 %
<i>dont Suisses</i>	5'283	54.2 %	86'348	57.6 %	6.1 %
<i>dont étrangers</i>	4'472	45.8 %	63'782	42.4 %	7.0 %
Surface en ha	69		4'133		1.7 %

Source : Ville de Lausanne, Contrôle des habitants, calculs propres OAES

Indicateurs	Q14			Lausanne		
	1990	2023	Variation en points	1990	2023	Variation en points
Seniors pour 100 habitants	18.5	16.4	0.8	17.5	14.0	-3.6
Jeunes (moins de 20 ans) pour 100 habitants	13.6	21.4	0.9	18.3	19.1	0.8
Rapport de dépendance seniors <sup>(1)</sup>	27.3 %	26.3 %	1.9	27.2 %	20.9 %	-6.4

<sup>(1)</sup> Rapport de dépendance des seniors : (65 ans et plus / 20 à 64 ans), en %.

Source : Ville de Lausanne, Contrôle des habitants, calculs propres OAES

**Population seniors, Q14 et Lausanne, depuis 1990 (base1990 = 100)**

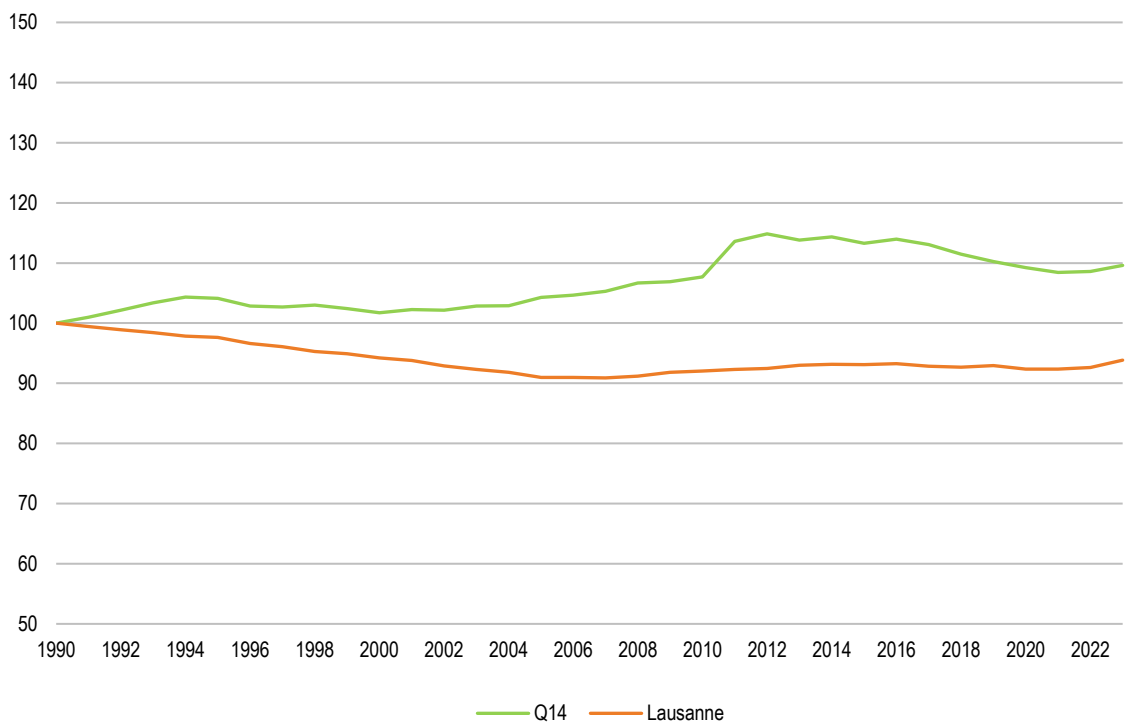

Source : Ville de Lausanne, Contrôle des habitants, calculs propres OAES

**Seniors, selon l'état civil, Q14 et Lausanne, en pour cent, 2023**

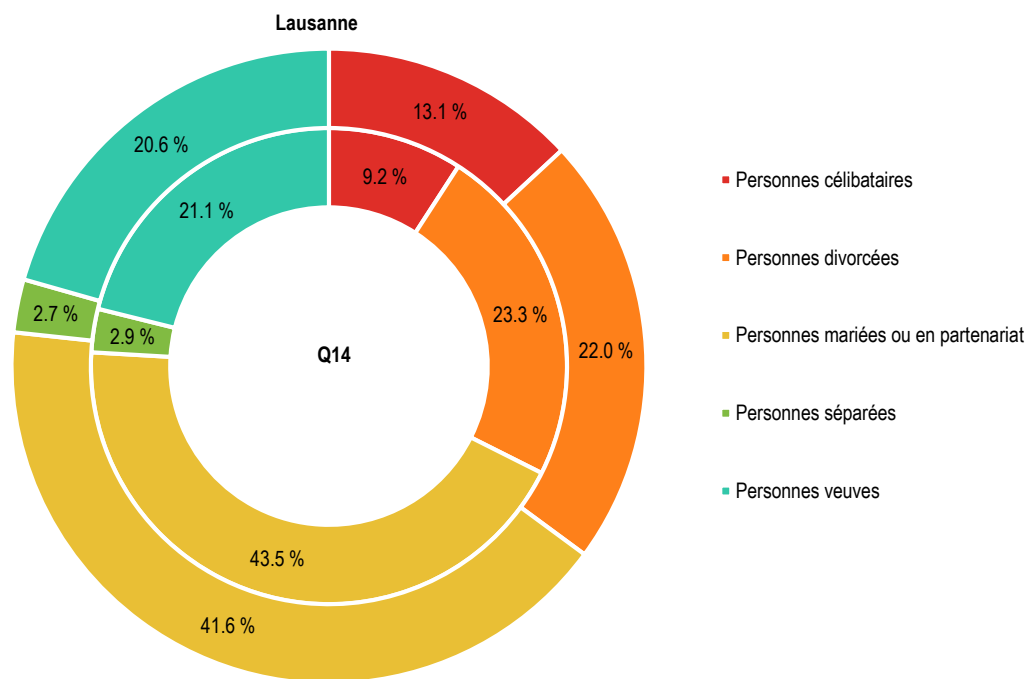

Source : Ville de Lausanne, Contrôle des habitants, calculs propres OAES

## Q15 - Vinet / Pontaise

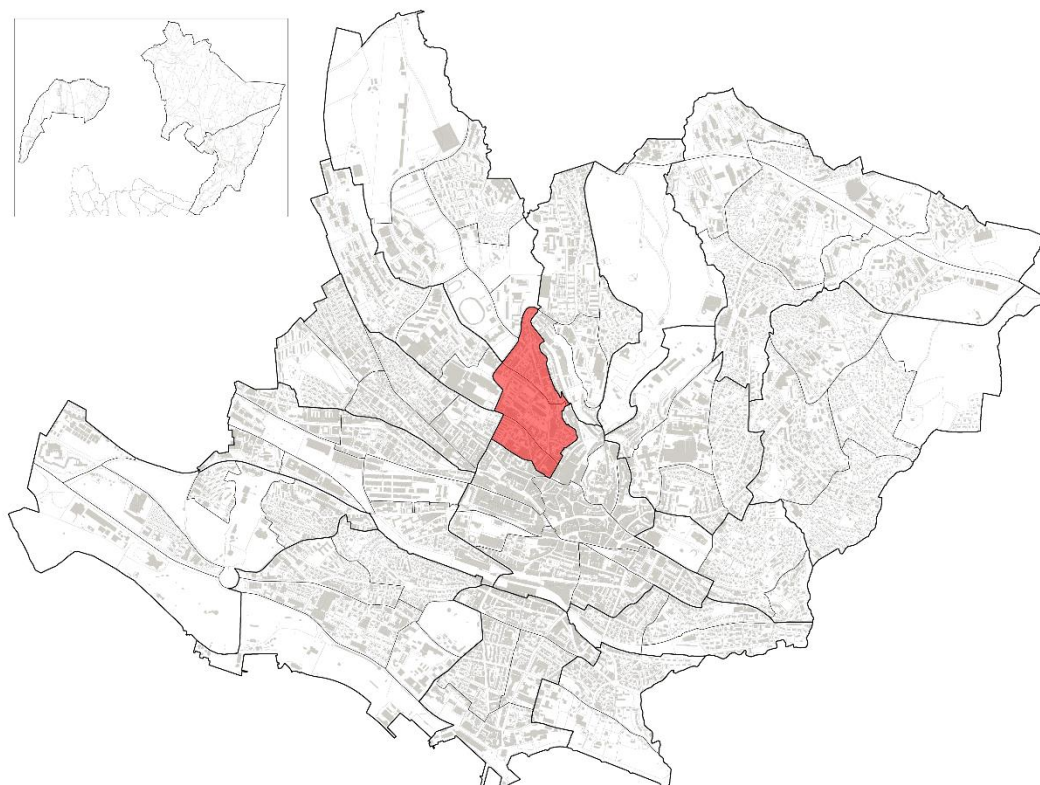

Aperçu 2023	Q15		Lausanne		Part Q15 sur Lausanne
	Effectif	En %	Effectif	En %	En %
Seniors	971	100.0 %	20'968	100.0 %	4.6 %
<i>dont Suisses</i>	757	78.0 %	16'743	80.3 %	4.5 %
<i>dont étrangers</i>	214	22.0 %	4'225	19.7 %	5.1 %
Jeunes (moins de 20 ans)	1'029	100.0 %	28'696	100.0 %	3.6 %
<i>dont Suisses</i>	626	60.8 %	16'929	58.6 %	3.7 %
<i>dont étrangers</i>	403	39.2 %	11'767	41.4 %	3.4 %
Population totale	7'410	100.0 %	150'130	100.0 %	4.9 %
<i>dont Suisses</i>	4'169	56.3 %	86'348	57.6 %	4.8 %
<i>dont étrangers</i>	3'241	43.7 %	63'782	42.4 %	5.1 %
Surface en ha	34		4'133		0.8 %

Source : Ville de Lausanne, Contrôle des habitants, calculs propres OAES

Indicateurs	Q15			Lausanne		
	1990	2023	Variation en points	1990	2023	Variation en points
Seniors pour 100 habitants	18.5	13.1	-7.4	17.5	14.0	-3.6
Jeunes (moins de 20 ans) pour 100 habitants	13.6	13.9	-0.1	18.3	19.1	0.8
Rapport de dépendance seniors <sup>(1)</sup>	27.3 %	17.9 %	-13.4	27.2 %	20.9 %	-6.4

<sup>(1)</sup> Rapport de dépendance des seniors : (65 ans et plus / 20 à 64 ans), en %.

Source : Ville de Lausanne, Contrôle des habitants, calculs propres OAES

**Population seniors, Q15 et Lausanne, depuis 1990 (base1990 = 100)**

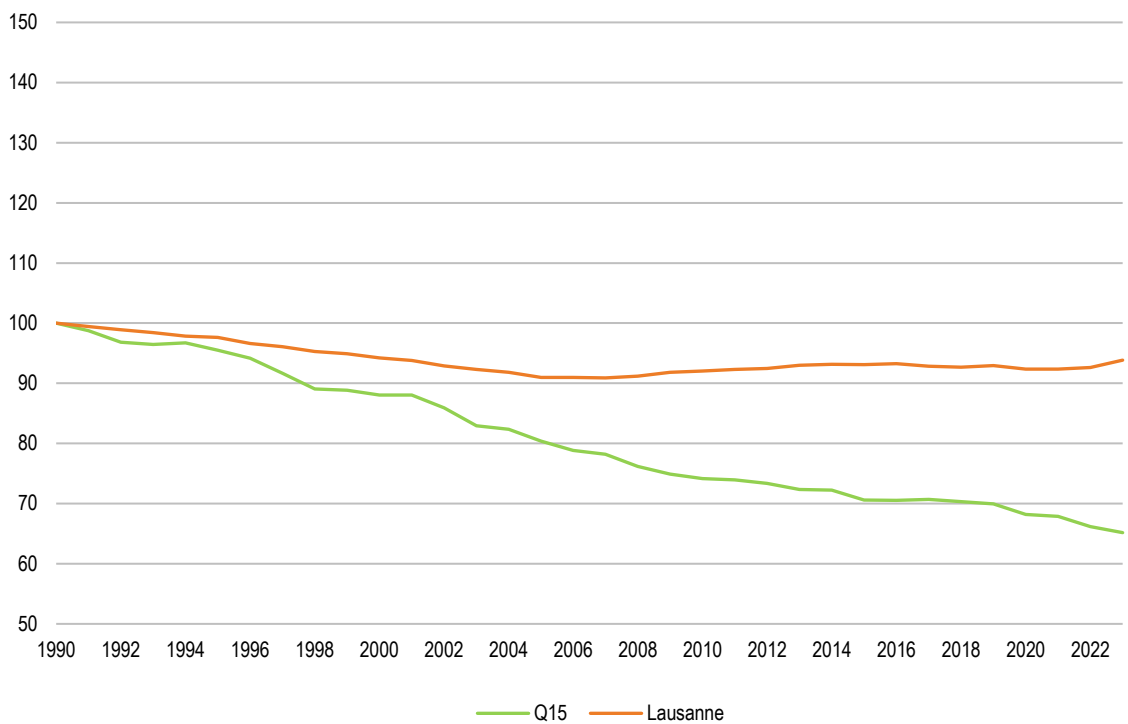

Source : Ville de Lausanne, Contrôle des habitants, calculs propres OAES

**Seniors, selon l'état civil, Q15 et Lausanne, en pour cent, 2023**

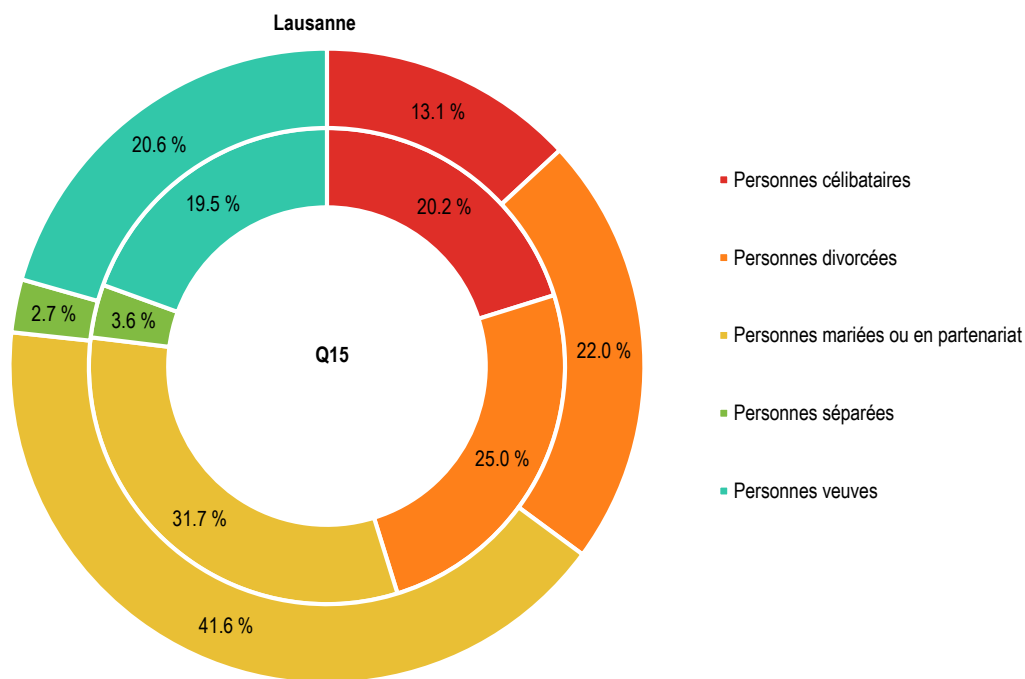

Source : Ville de Lausanne, Contrôle des habitants, calculs propres OAES

## Q16 - Bossons / Blécherette

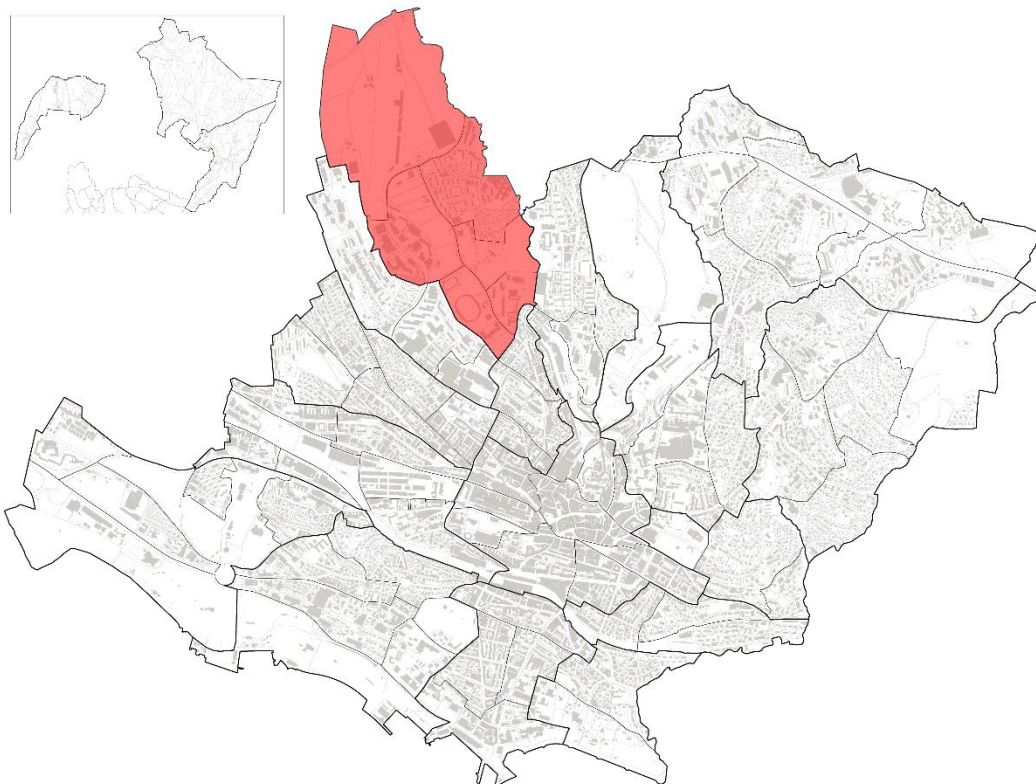

Aperçu 2023	Q16		Lausanne		Part Q16 sur Lausanne
	Effectif	En %	Effectif	En %	En %
Seniors	1'236	100.0 %	20'968	100.0 %	5.9 %
<i>dont Suisses</i>	935	75.6 %	16'743	80.3 %	5.6 %
<i>dont étrangers</i>	301	24.4 %	4'225	19.7 %	7.1 %
Jeunes (moins de 20 ans)	2'279	100.0 %	28'696	100.0 %	7.9 %
<i>dont Suisses</i>	1'352	59.3 %	16'929	58.6 %	8.0 %
<i>dont étrangers</i>	927	40.7 %	11'767	41.4 %	7.9 %
Population totale	9'260	100.0 %	150'130	100.0 %	6.2 %
<i>dont Suisses</i>	5'280	57.0 %	86'348	57.6 %	6.1 %
<i>dont étrangers</i>	3'980	43.0 %	63'782	42.4 %	6.2 %
Surface en ha	181		4'133		4.4 %

Source : Ville de Lausanne, Contrôle des habitants, calculs propres OAES

Indicateurs	Q16			Lausanne		
	1990	2023	Variation en points	1990	2023	Variation en points
Seniors pour 100 habitants	18.5	13.3	4.2	17.5	14.0	-3.6
Jeunes (moins de 20 ans) pour 100 habitants	13.6	24.6	1.1	18.3	19.1	0.8
Rapport de dépendance seniors <sup>(1)</sup>	27.3 %	21.5 %	7.9	27.2 %	20.9 %	-6.4

<sup>(1)</sup> Rapport de dépendance des seniors : (65 ans et plus / 20 à 64 ans), en %.

Source : Ville de Lausanne, Contrôle des habitants, calculs propres OAES

**Population seniors, Q16 et Lausanne, depuis 1990 (base1990 = 100)**

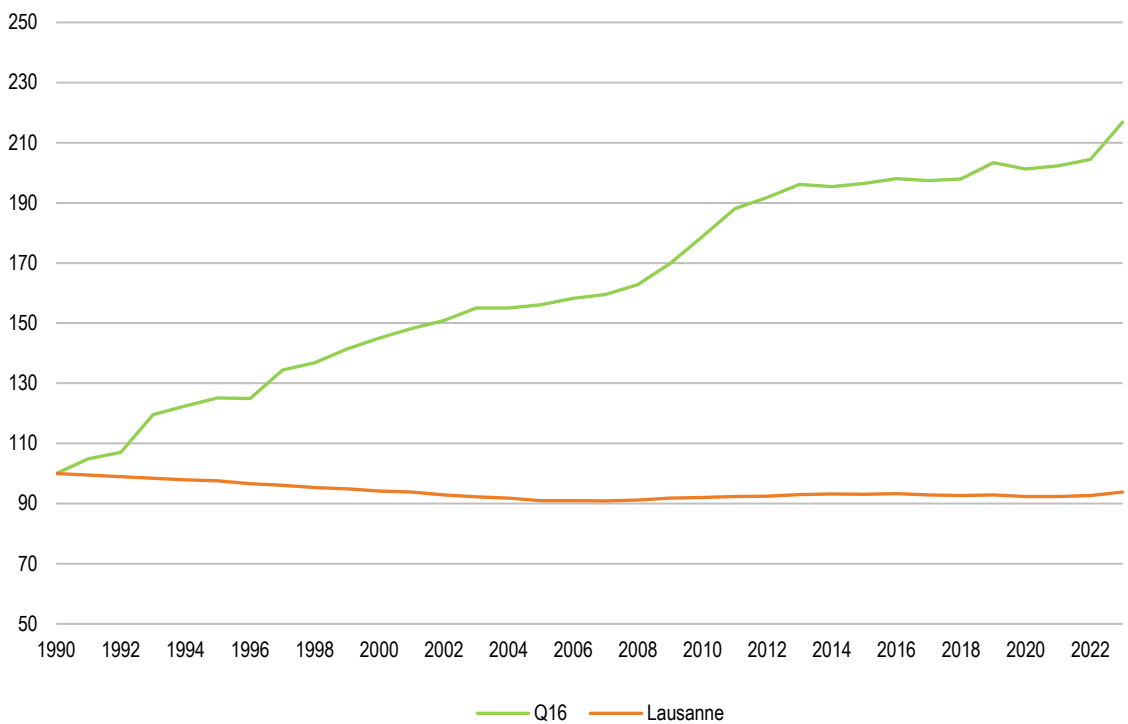

Source : Ville de Lausanne, Contrôle des habitants, calculs propres OAES

**Seniors, selon l'état civil, Q16 et Lausanne, en pour cent, 2023**

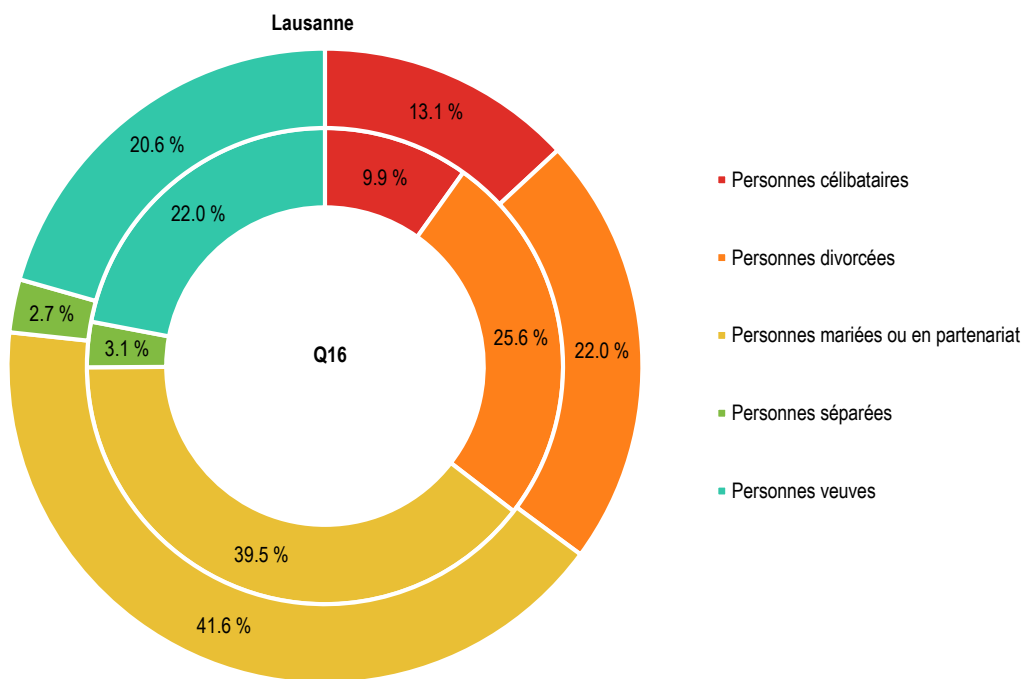

Source : Ville de Lausanne, Contrôle des habitants, calculs propres OAES

## Q17 - Beaulieu / Grey / Boisy

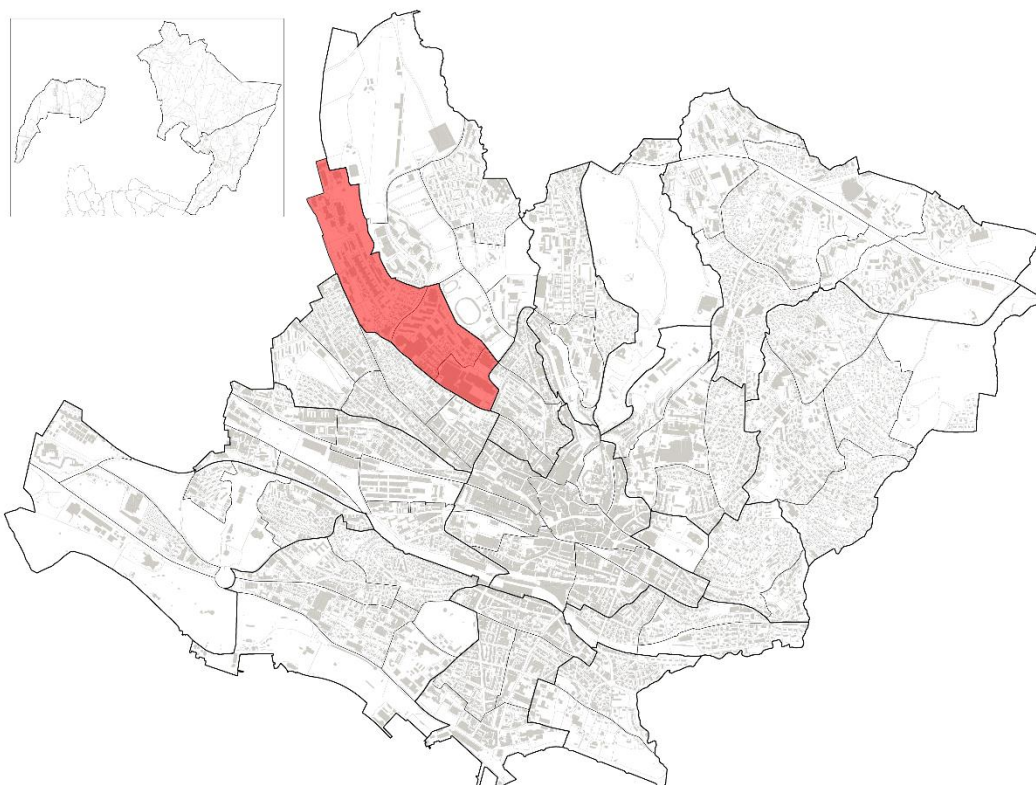

Aperçu 2023	Q17		Lausanne		Part Q17 sur Lausanne
	Effectif	En %	Effectif	En %	En %
Seniors	1'528	100.0 %	20'968	100.0 %	7.3 %
<i>dont Suisses</i>	1'397	91.4 %	16'743	80.3 %	8.3 %
<i>dont étrangers</i>	131	8.6 %	4'225	19.7 %	3.1 %
Jeunes (moins de 20 ans)	1'187	100.0 %	28'696	100.0 %	4.1 %
<i>dont Suisses</i>	876	73.8 %	16'929	58.6 %	5.2 %
<i>dont étrangers</i>	311	26.2 %	11'767	41.4 %	2.6 %
Population totale	6'335	100.0 %	150'130	100.0 %	4.2 %
<i>dont Suisses</i>	4'651	73.4 %	86'348	57.6 %	5.4 %
<i>dont étrangers</i>	1'684	26.6 %	63'782	42.4 %	2.6 %
Surface en ha	67		4'133		1.6 %

Source : Ville de Lausanne, Contrôle des habitants, calculs propres OAES

Indicateurs	Q17			Lausanne		
	1990	2023	Variation en points	1990	2023	Variation en points
Seniors pour 100 habitants	18.5	24.1	6.0	17.5	14.0	-3.6
Jeunes (moins de 20 ans) pour 100 habitants	13.6	18.7	-0.5	18.3	19.1	0.8
Rapport de dépendance seniors <sup>(1)</sup>	27.3 %	42.2 %	13.3	27.2 %	20.9 %	-6.4

<sup>(1)</sup> Rapport de dépendance des seniors : (65 ans et plus / 20 à 64 ans), en %.

Source : Ville de Lausanne, Contrôle des habitants, calculs propres OAES

**Population seniors, Q17 et Lausanne, depuis 1990 (base1990 = 100)**

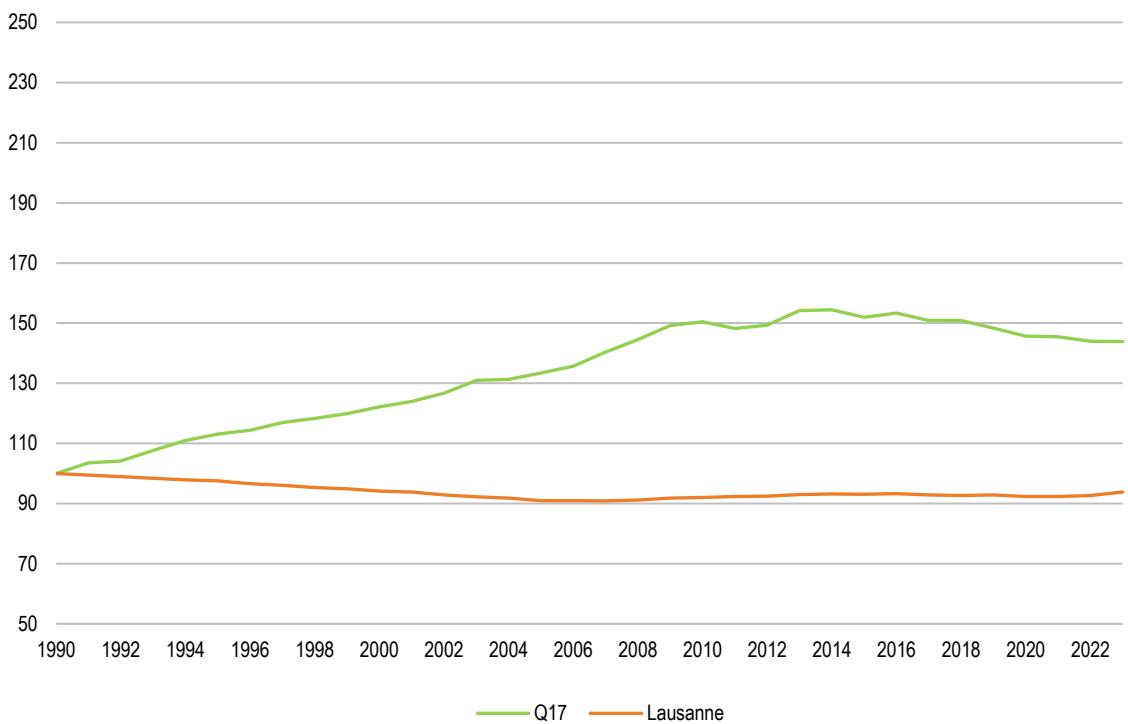

Source : Ville de Lausanne, Contrôle des habitants, calculs propres OAES

**Seniors, selon l'état civil, Q17 et Lausanne, en pour cent, 2023**

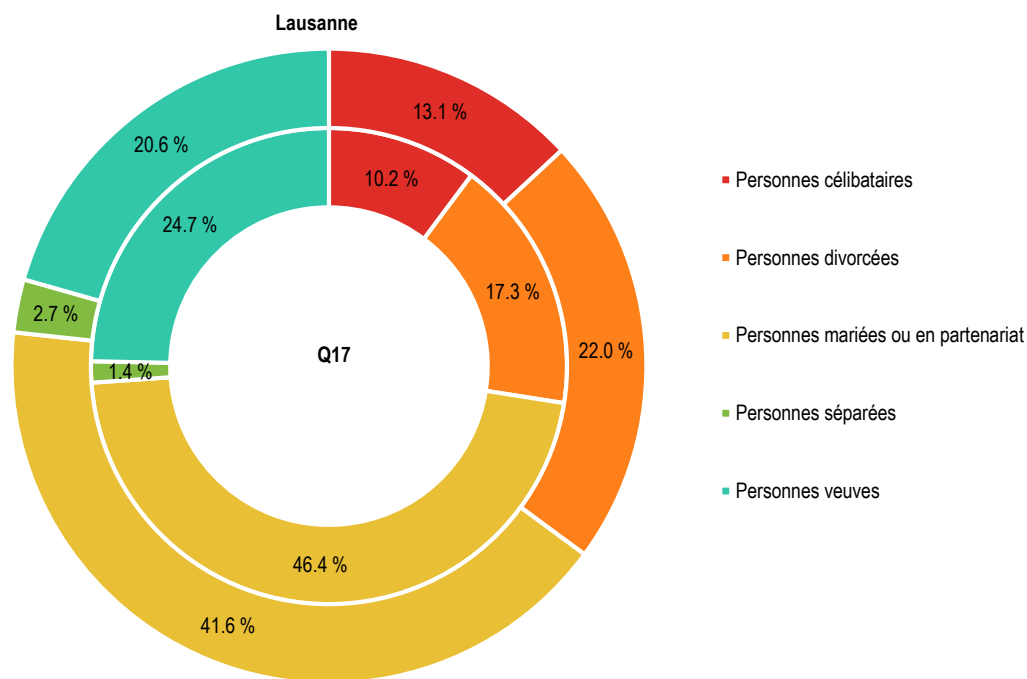

Source : Ville de Lausanne, Contrôle des habitants, calculs propres OAES

## Q90 - Zones foraines



Aperçu 2023	Q90		Lausanne		Part Q90 sur Lausanne
	Effectif	En %	Effectif	En %	En %
Seniors	530	100.0 %	20'968	100.0 %	2.5 %
<i>dont Suisses</i>	498	94.0 %	16'743	80.3 %	3.0 %
<i>dont étrangers</i>	32	6.0 %	4'225	19.7 %	0.8 %
Jeunes (moins de 20 ans)	1'390	100.0 %	28'696	100.0 %	4.8 %
<i>dont Suisses</i>	809	58.2 %	16'929	58.6 %	4.8 %
<i>dont étrangers</i>	581	41.8 %	11'767	41.4 %	4.9 %
Population totale	5'085	100.0 %	150'130	100.0 %	3.4 %
<i>dont Suisses</i>	3'106	61.1 %	86'348	57.6 %	3.6 %
<i>dont étrangers</i>	1'979	38.9 %	63'782	42.4 %	3.1 %
Surface en ha	2'314		4'133		56.0 %

Source : Ville de Lausanne, Contrôle des habitants, calculs propres OAES

Indicateurs	Q90			Lausanne		
	1990	2023	Variation en points	1990	2023	Variation en points
Seniors pour 100 habitants	18.5	10.4	0.2	17.5	14.0	-3.6
Jeunes (moins de 20 ans) pour 100 habitants	13.6	27.3	6.5	18.3	19.1	0.8
Rapport de dépendance seniors <sup>(1)</sup>	27.3 %	16.7 %	1.9	27.2 %	20.9 %	-6.4

<sup>(1)</sup> Rapport de dépendance des seniors : (65 ans et plus / 20 à 64 ans), en %.

Source : Ville de Lausanne, Contrôle des habitants, calculs propres OAES

**Population seniors, Q90 et Lausanne, depuis 1990 (base1990 = 100)**

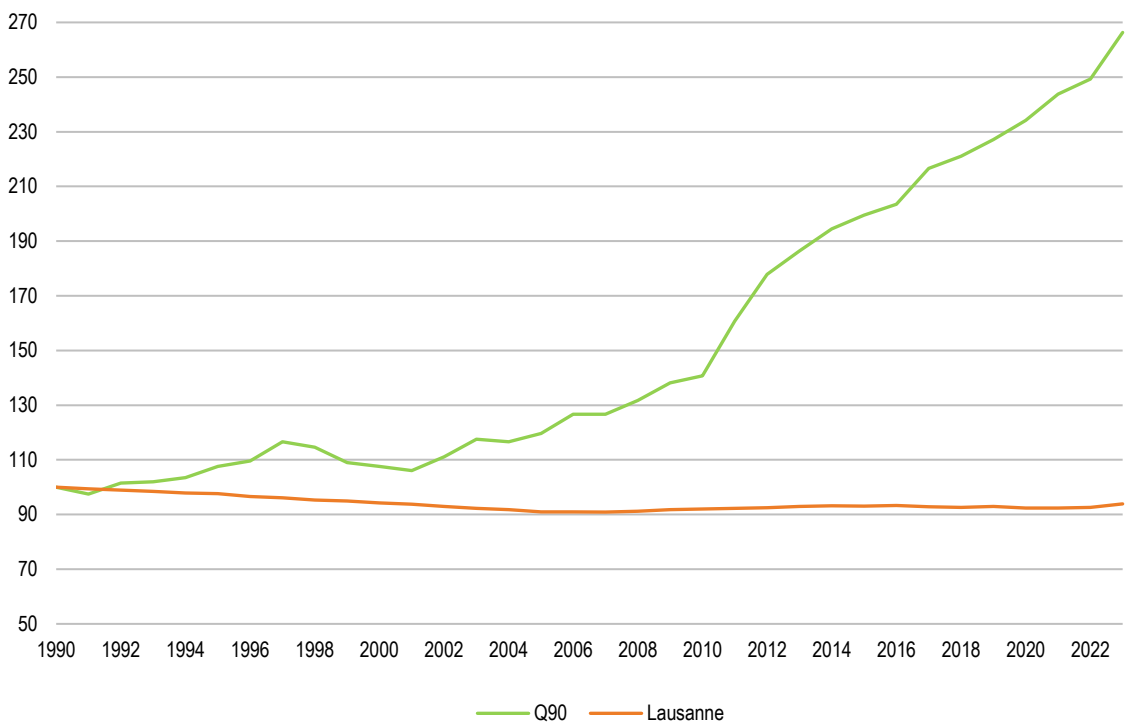

Source : Ville de Lausanne, Contrôle des habitants, calculs propres OAES

**Seniors, selon l'état civil, Q90 et Lausanne, en pour cent, 2023**

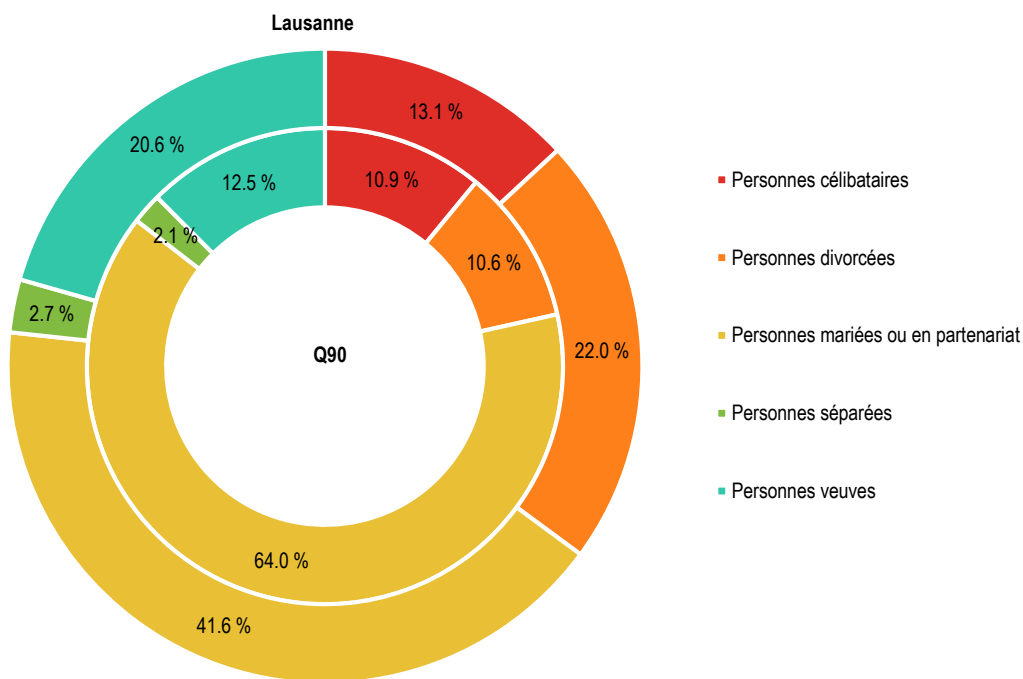

Source : Ville de Lausanne, Contrôle des habitants, calculs propres OAES



